ИНФОРМАЦИОННЫЙ БЮЛЛЕТЕНЬ
ПО ПРОБЛЕМАМ АНОМАЛЬНЫХ ЯВЛЕНИЙ
ЛАТВИЙСКОЙ АССОЦИАЦИИ УФОЛОГИИ
И ЭНЕРГОИНФОРМАЦИОННОГО ОБМЕНА

# М-СКИЙ ТРЕУГОЛЬНИК

№ 2(8) '91

**Сегодня в номере:**


- Предопределенное судьбою изменить нельзя. Так ли это?
- Экспедиция в Шамбалу (продолжение).
- Тайна поляны в Черемуховом лесу.
- По следам статьи о Туринской плащанице.
- Когда с неба валятся колеса.
- НЛО над Ходынским полем.
- Крымские контактеры.


# ГЕОЛОГИ ПРОБУРИЛИ ВРАТА АДА?

*Сенсация...*

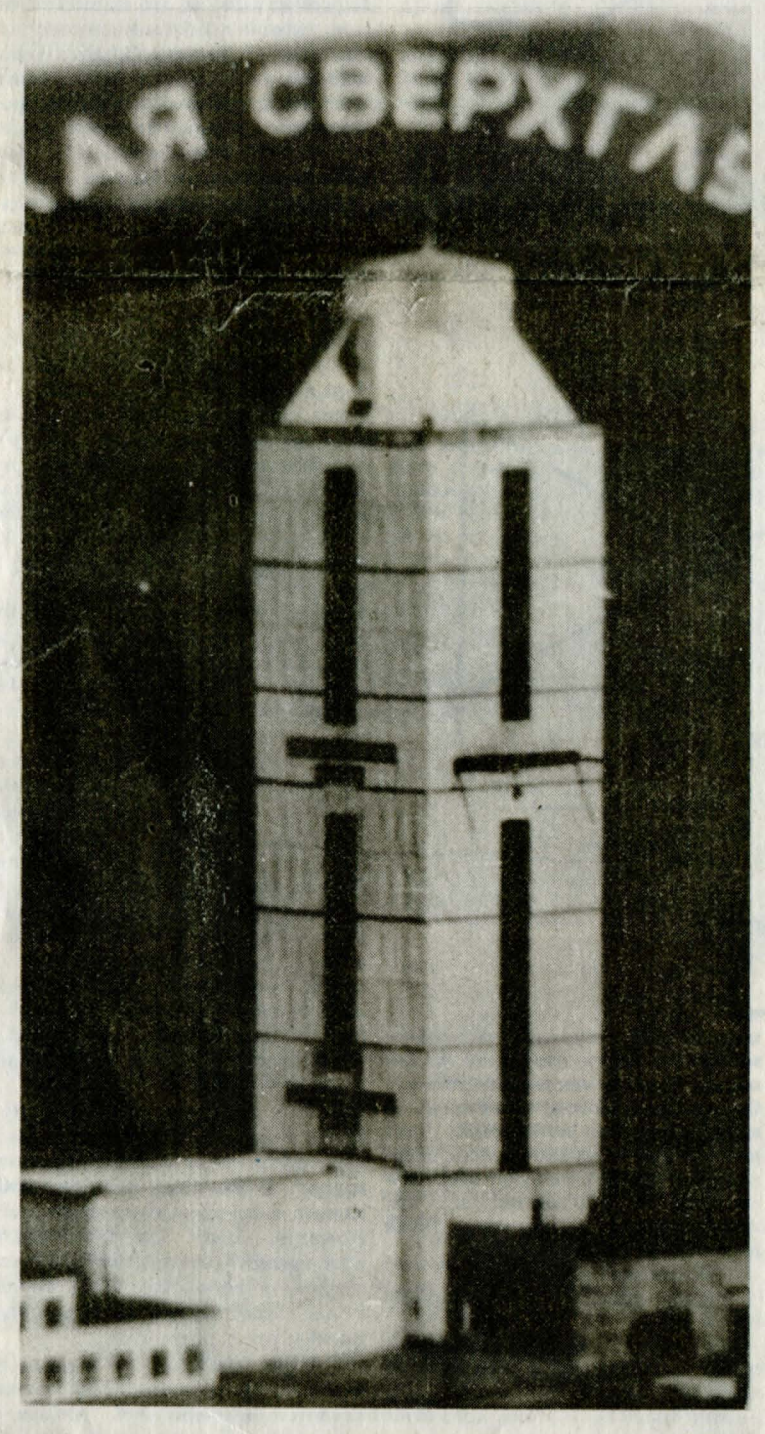

*Так выглядит надземная часть советской сверхглубокой скважины на Кольском полуострове, с которой связывают небывалое происшествие в жизни нашей планеты.*

## УТВЕРЖДАЕТ «КОМСОМОЛЕЦ УДМУРТИИ» СО ССЫЛКОЙ НА ФИНСКУЮ ГАЗЕТУ «АММЕНУСАСТИЯ». ВОТ ЧТО СООБЩАЕТСЯ В ЭТОЙ МОЛОДЕЖНОЙ ГАЗЕТЕ.

**УЧЕНЫЕ, КОТОРЫЕ ПРОБУРИЛИ СКВАЖИНУ ГЛУБИНОЙ 9 МИЛЬ (14,4 км) ДЛЯ ИЗУЧЕНИЯ ДВИЖЕНИЯ МАССИВНЫХ ПЛИТ ПОД ПОВЕРХНОСТЬЮ ЗЕМЛИ, ЗАЯВЛЯЮТ, ЧТО ОНИ ОБНАРУЖИЛИ АД.**

Это из почтенной финской газеты «Аммунусастия», цитирующей советского геолога Дмитрия Аззакова, который сказал, что ужасающая тварь с крыльями, изрыгающая громкие проклятия, вылетела из скважины перед тем, как были спущены в ствол скважины микрофоны.

«Как коммунист, я не верю в небеса или Библию, но, как ученый, я теперь верю в Ад, — сказал д-р Аззаков. — Не нужно говорить, что мы были потрясены, сделав такое открытие».

«Но мы знаем, что мы слышали, и мы знаем, что мы видели. И мы абсолютно убеждены, что мы бурили через врата ада».

По слухам, ужасная драма разразилась, когда советские геологи, бурящие в неуказанном месте в Западной Сибири. Это, по-видимому, ошибка, т. к., глубину 14,4 км пока имеет только скважина СГ-3 на Кольском полуострове, — прим. перевод), достигли глубины 14,4 км.

Согласно д-ру Аззакову, «долото внезапно начало бешено вращаться, показывая, что мы достигли крупного пустого «кармана» или пещеры».

«Температурные датчики показали драматическое увеличение тепла, измеряемого 2000 градусов Ф (т. е. 1075,6 градуса С), — продолжал он. — Когда мы подняли долото, то не могли поверить своим глазам.

Клыкастая, когтистая тварь с огромными и злыми глазами появилась в облаке газа и завизжала, как дикое животное, перед тем как исчезнуть. Часть рабочих и инженеров разбежались, а тем из нас, кто остался, удалось узнать больше. Мы спустили в скважину микрофон, предназначенный отмечать звуки от движения литосферных плит. Но вместо движения плит мы услышали человеческий голос, в котором звучала боль. Сперва мы подумали, что звук издавался нашим собственным буровым оборудованием, но когда мы привели его в порядок и проверили все это, то наши наихудшие подозрения подтвердились. Крики, вопли не были криками и воплями одного человека, они были криками, воплями и стонами миллионов людей. К счастью, мы имели включенный рекордер (записывающее звуковое устройство), и мы имеем вызывающие ужас звуки в записи на магнитофонной ленте.

На этой стадии мы прекратили выполнение проекта бурения и закупорили устье скважины. Было ясно, что мы выявили нечто за пределами знания и понимания. Мы видели и слышали вещи, которые никогда не ожидали увидеть и услышать».

СОВЕТСКИЕ ОФИЦИАЛЬНЫЕ ДОЛЖНОСТНЫЕ ЛИЦА ОТКАЗАЛИСЬ ПРОКОММЕНТИРОВАТЬ ЭТО СООБЩЕНИЕ, ССЫЛАЯСЬ НА ТО, ЧТО МАГНИТОФОННАЯ ЛЕНТА ВСЕ ЕЩЕ ИЗУЧАЕТСЯ, И НА ТО, ЧТО ЭТО ИЗУЧЕНИЕ БУДЕТ ЗАВЕРШЕНО В ЭТОМ ГОДУ ПОЗДНЕЕ.

«МЫ МОЖЕМ ТОЛЬКО НАДЕЯТЬСЯ, ЧТО СОВЕТСКИЙ СОЮЗ СООБЩИТ ВСЕ ПОДРОБНОСТИ, — ЗАЯВИЛА ГАЗЕТА «АММЕНУСАСТИЯ» В ОДНОСТРАНИЧНОЙ РЕДАКТОРСКОЙ ЗАМЕТКЕ. — МИР ИМЕЕТ ПРАВО ЗНАТЬ».

**Стен Миллер, перевод В. Краюшкина.**

**На месте столь невероятных событий побывали наши специальные корреспонденты Андрей Малашенок и Татьяна Одыня. Их репортаж читайте на 10-й стр.**

*В. Парамонов*

# ГОРЫ — ОБИТЕЛЬ БОГОВ

## *(Экспедиция в Шамбалу)*

**(Продолжение. Начало в №№ 4 — 7).**

Проделали ряд операций и со вторым и третьим камнями. В подтверждение правильности действий на небе появились какие-то энергетические сгустки, ни разу в жизни никому из нас не встречавшиеся. Получили подсказку на пятый камень только к исходу дня, после решения еще ряда очередных ребусов.

«Каменная» экспедиция оказалась настолько необычной, что даже сейчас, когда перечитываем свои полевые дневники, всё это кажется шутками астрального или параллельного мира, а не работой ВЦ. Характерным было то, что пока не разгадывалась одна загадка, другая не давалась. А самым сногсшибательным был результат, полученный при наложении на карту расположения камней карты звездного неба. (Рис. 1,2).

Разгадав одну из загадок, получили интересный материал. Оказалось, что каждый найденный камень имеет только ему присущий цвет:

1-й камень — синий; 2-й камень — зеленый; 3-й камень — желтый; 4-й камень — голубой; 5-й камень — оранжевый; 6-й камень — красный; 7-й камень — фиолетовый. Это напоминает цвета чакр человека. Двинулись по подсказке и вычисленному маршруту на другой конец Латвии.

**27 мая 1990 года, зона «Д-2».** Приехали в зону ночью. Идёт сильный дождь, палатки ставить не стали, ночевали в микроавтобусе. За ночь ничего интересного, но утром начались чудеса. Компас стал врать. Определили отклонение случайно. Рано утром солнце почему-то оказалось не на востоке, а на севере. Начали проводить эксперименты, куда бы ни поворачивали компас, стрелка показывала — там север. Такого у нас еще не было. Биорамки показывали наоборот, как бы их ни разворачивали, в одну точку. Всё прекратилось так же внезапно, как и началось, через несколько минут и компас, и биорамки начали показывать в обычном режиме. Расценили это как очередное подтверждение, что мы в полосе контроля какой-то ВЦ. Начали поиск пятого камня. Пошли подсказки. Наш камень (Рис. 3), похож на священного жука Египта — скарабея, его крылья раскрывались, как страницы книги. Нам сегодня вроде как дали книгу знаний. Мы открыли каменную плиту, как первую страницу книги. Пошла информация:

— Только через веру обретете мудрость.

— Через мудрость — спокойствие.

— От спокойствия к мудрости.

— От мудрости к вере.

— Перевернite страницу.

Выполнили совет, перевернув правую часть камня. Информация пошла дальше.

— Гармония в мире?

— Это камень ключ.

— Перейдите на другой камень.

— Раскрытые страницы не закрывайте.

— Учитесь владеть собой.

— У вас не хватает здоровья организма, мы поможем.

— Ищите днем с огнем.

Поехали дальше, на поиски шестого камня. В дороге опять пошли подсказки. Идущая из космоса энергия настолько сильна, что горит всё тело. Выехали на берег моря. Горы и море самые чистые энергетические места, мы на правильном пути. Воспользовались фонариками. Как оказалось, «искать днем с огнем» было именно этой подсказкой. Батарейки у фонарей садятся буквально за минуты, хорошо есть много запасных. Вышли в нужное место. Это целый комплекс камней. Пошла информация:

— Люди, будьте людьми.

— Камень не один, они всегда в комплексе.

— Название камней здесь: а) свобода духа; б) сила духа; в) величие духа.

— Уверенность и спокойствие — это ноль эмоций.

— Возьмите здесь талисманы в экспедицию и носите их с собой всегда.

— Простор Вселенной вам покорится.

— Не бойтесь битвы у озера.

— Маршрут выбран правильно.

— Теперь вы сильны, вам не страшно.

— Вы одержали одну из побед над силами тьмы.

— Теперь каждый сам себе бог, судья и враг.

— Проникните в себя.

— Нести камень должен не Огонь Мысли, а Огонь Духа.

Как ни странно, у моря девять человек собрали 14 талисманов (по числу членов планируемой экспедиции). Талисманы по предварительной договоренности собирал каждый сам для себя, но когда мы их в конце дня показали друг другу, они все были одинаковыми по структуре и черными по цвету. Седьмой камень искать не пришлось, им оказалась сама Рига и наши талисманы.

На обратном пути произошло еще одно интересное событие. Как всегда, вроде бы случайно сделали остановку, вроде бы случайно вышли на берег моря. В этом месте плавает стая из 19 лебедей. Олегу подсказали, в контакте, пройти вперед определенное количество шагов, и там будет очередной ключ. Этим ключом оказалось обычное лебединое перо. В машине начали соображать, к чему этот ключ может быть. Вспомнили, что и у Рериха перо может быть знаком. В контакте начали выяснять, что делать с пером.

— Кому нужно это перо?

— Вам.

— Нужно ли это перо конкретному человеку?

— Нет. Теперь каждый знак дан для экспедиции.

Дальше чисто логически вычислили, что пером надо вести по нашей маршрутной карте. Вот здесь и началось самое интересное. На карте в конкретных местах стали появляться конкретные обозначения. Плохое место, горячая точка, зона огня, чернота, опасность, стреляющий лук, НЛО, нельзя, бой, рука робота, один из нас выбит.

Зная шутки астрального плана, мы привыкли всегда проверять получаемую от ВЦ информацию. То же было применено и здесь. Первым условием при работе было то, что, когда я вел пером по карте, никто не видел, где в данную минуту находилось перо, и для проверки я несколько раз уводил маршрут к месту явной гибели экспедиции: в пропасть или в непроходимый ледник, и всегда ребятам шел знак запрета и предупреждение об опасности. Ребята принимали даже отдельные топографические знаки, когда я начинал в чем-то сомневаться, и говорили о них. Таким образом, мы поняли серьезность принятой информации. Просчитав по карте несколько маршрутов движения в горах, мы увидели, что один из них технически сложный, но безопасный в плане предстоящих нападок со стороны темных сил, второй — более легкий, но через каждые пять километров будет бой с силами, препятствующими экспедиции.

При подведении итога «каменной» экспедиции стало ясно, что мы получили не только талисманы и силу, но и четкий маршрут на карте.

**31 мая 1990 года, Рига.** Общий сбор экспедиции. Окончательно стало ясно, что уйти в экспедицию после всех испытаний и потерь смогут шестнадцать человек. Обсуждаем мантру из шести слов, данную как пароль еще в начале подготовки. Остановились на том, что её произношение у входа в Шамбалу даст подключение к группе высоких энергий и что эти энергии будут смертельны для не прошедших все три испытания, вот почему идет такая интенсивная подготовка.

В контакте получили:

— Нельзя усыплять свою бдительность.

— По пути в Шамбалу каждый получит программу к действиям и знаниям.

— Мир полон повторений: день-ночь; жизнь-смерть.

— Квадратный знак имеет противоположный смысл.

— Будут землетрясения, но слабые, не волнуйтесь.

— К десятому июня вам нужно быть у озера.

— Страха не должно быть.

— Не закрывайтесь, не жалейте энергии.

— Дорогу осилит идущий.

— И убил Учитель Тигра магическим кинжалом и вонзил в его лоб треугольник...

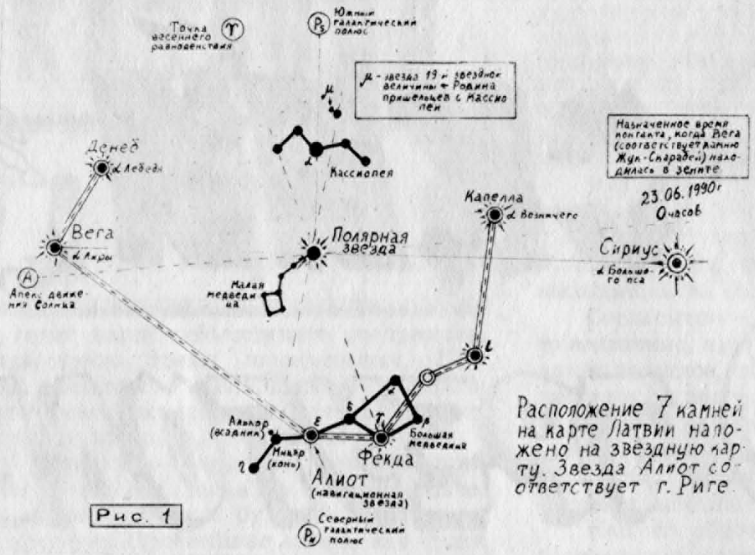


Рис. 1

Расположение 7 камней на карте Латвии наложено на звездную карту. Звезда Алиот соответствует г. Риге

Рис. 2

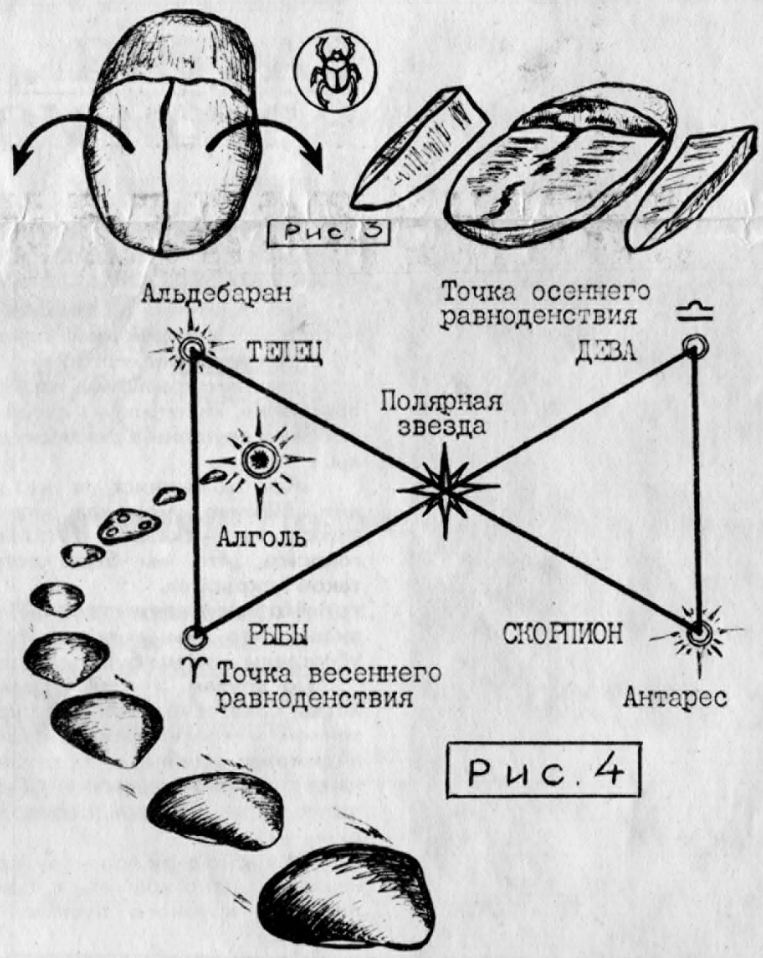


Рис. 3

Рис. 4

**1 июня 1990 года, Рига.** Работая с Библией по проблемам предстоящей экспедиции, обратил внимание о трактовке надежности членов экспедиции: «...сломанный зуб и расслабленная нога, та надежда на надежного человека в день бедствия». Трактовка беды и предосторожности также нам подошла: «Благоразумный видит беду, и укрывается, а неопытные идут вперед, и наказываются».

**2 июня 1990 года, Рига.** Олегу сегодня в контакте показали карту СССР, дали азимут, который вспыхнул и горел как неоновая реклама. Идет информация:

— Духовное начало вами положено. В путь я с вами.

— Апис вас проводит.

— Мы будем и дальше с вами.

— Информацию получат четверо.

— Возвращаться из экспедиции необходимо этапами, для безопасности. Затем опять вспыхивает карта и показывается азимут следующей экспедиции...

**3 июня 1990 года, Рига.** Нагрузка на психику растет. Сегодня в церкви у отца Серафима были благословлены в экспедицию. Как ни странно, пришли не все, а 12 человек...

**Среда, 6 июня 1990 года, Рига. ЭКСПЕДИЦИЯ.**

1-й день пути. В понедельник уложили рюкзаки. Вечером прилетел Сергей из Одессы, это единственный в экспедиции представитель из другого города. В целом собрались хорошие ребята, но в туризме все почти новички, кроме меня и Андрея, профессионалов нет, в горах будет трудно. Если бы мы шли в туристическую экспедицию, я бы взял не более семи человек, это проверенное годами на совместимость число, а здесь мы идем в очень сложную экспедицию с явным перебором. Путь очень опасен, а схоженности мало, одна надежда на духовность. Срок нам продиктован также не случайно, к определенному времени мы должны быть в определенном месте, но начало июня добавит трудностей, это лавиноопасный период.

Местность, куда мы идем, интересна. Еще Рерих писал, что Алтай в вопросе переселения народов является одним из очень важных пунктов. Погребение, уставленное большими камнями, так называемые чудские могилы, надписи на скалах — все это ведет нас к той важной эпохе, когда с далекого юго-востока, теснимые где ледниками, где песками, народы собирались в лавину, чтобы наполнить и переродить Европу.

Вылетаем шестнадцать человек: автор этого дневника, Альбин, Вадим, Альбина, Сергей (Рига), Сергей (Одесса), Андрей (К), Андрей (М), Нормунд, Валентин, Инесса, Таня, Лариса, Олег, Леонард, Володя.

10.00. По расписанию поднялись в воздух. Курс на Барнаул с посадкой в Перми. Как ни хотим, но в цепочке случайностей есть какая-то закономерность и символичность. Пермь — первая ступень в нашем познании (экспедиция в М-ский треугольник в октябре 1989 года). Барнаул — Шамбала следующая ступень. Что затем? Вчера на встрече с читателями нашего бюллетеня задали интересный вопрос: «В Шамбалу попадают избранные, а вы себя такими считаете?» Пожалуй, ответ был правильный: «Все зависит от нас, шестнадцати человек, а не от Шамбалы. Какой у нас будет духовный потенциал, такой и будет результат».

17.00. Прилетели в Барнаул. По местному времени это 22.20, солнце клонится к закату. С Альбином разведали в лесу около аэропорта поляну, начали ставить лагерь. Почему-то оказалось шесть палаток вместо семи. В экспедиции пока нет порядка, с новичками много времени уходит на то, чтобы объяснить, что делать можно, а что — нет, как это делать, и т. д. Вот и с палатками: все было рассчитано и упаковано, а где она? Устроились спать. Ночью постоянно рычат самолеты и кусают комары.

**7 июня, четверг, 2-й день пути.** Проснулись по Москве в 5.20. Переводим часы на местное время. Поели. Олег и Альбин идут доставать автомашину, я и Сергей (О) едем в контрольно-спасательную службу. По дороге зашли в гидрометеослужбу, попытались разобраться с лавиноопасностью в горах на маршруте. Как ни странно, даже здесь не знают ничего о лавиноопасности, а про контрольно-спасательную службу слышат вообще в первый раз. Не перестаем удивляться социалистической системе хозяйствования.

16.30. Беготня по всем инстанциям дала очень малый эффект. Только Альбин с Олегом смогли на завтра выбить КАМаз. Узнав, кто мы такие, администрация РСУ Барнаула срочно делает сиденья для людей, чтобы завтра выехать. Впереди путь в восемьсот километров через несколько перевалов в открытом грузовике.

18.00. Татьяна в лесу нашла упаковку с мумиё. Как всегда, случайно, но именно это мумиё в горах избавит от страданий одного из нас, когда он сломает палец.

19.00. Спецрейсом автобуса перебираемся из аэропорта на берег Оби. Рассчитали, что на продуваемом берегу реки комаров будет меньше, но ошиблись, здесь от них даже дышать трудно, они умудряются залезть даже в рот. Искупались, устроились спать. Наша ВЦ нас сопровождает и контролирует, «чернота» еще не появилась.

**8 июня, пятница, 3-й день пути.** Рано утром Леонард с Инессой уехали за билетами на обратный путь. Олег и Альбин поехали на встречу с местными уфологами и за грузовиком. Ночью в контакте получили информацию. Нас ведет ВЦ из созвездия Большой Медведицы. Они показали нам, как идет воздействие сил света на силы тьмы, которые ночью появились над нашим лагерем.

13.00. Приехал КАМаз. Начали погрузку снаряжения. Леонард с Инессой смогли взять билеты на обратную дорогу, разбив группу — часть должна улететь 9 июля в Ригу, а часть — 10 июля в Ленинград.

14.00. Выехали. Места красивейшие. До Бийска идут сплошные березовые рощи, почти без подлеска, за ними пошли сосновые леса. Корабельные сосны, точно такие же, как у нас, в Прибалтике.

18.30. Проехали новый пост светлых сил. Через некоторое время в контакте нам показали старца в красной одежде с посохом в золотой оправе.

21.00. Перевалили через первый перевал. В грузовике ехать шикарно. Свежий воздух, обзор, избавиться бы от выхлопной трубы, из которой все идет на нас — было бы совсем хорошо. У некоторых начинает болеть голова, приходится ребят постоянно из середины кузова пересаживать на края, где больше свежего воздуха. Начинает темнеть, поворачиваем к реке и ставим лагерь. Как я не пытался проскочить место, где сейчас стоит наш лагерь, ничего не вышло, «чернота» нас уже ждет. Олегу около восьми вечера дали информацию, что в нашу сторону вылетело восемнадцать черных НЛО, одно за другим. Попробовали вычислить, откуда они (см. рис. 4). Получилось, что из созвездия вроде Персея и звезды Алголь (звезда дьявола). Ох, и веселая же ночевка сегодня будет! Мало того, что наш лагерь стоит в 45 километрах от базы «черных», так еще эти восемнадцать НЛО. Приняли все меры предосторожности...

**9 июня, суббота, 4-й день пути.** Как ни странно, ночью ничего особенного не было. Принятые меры помогли. Несколько раз появлялись только черные энергетические сгустки размером в 5-6 сантиметров, но затем улетели.

10.25. Выехали дальше. По дороге дарим местному населению наш информационный бюллетень.

**(Продолжение следует)**

# ОН ЗАВЕЩАЛ НАМ ЛЮБОВЬ

**Новая Заповедь Иисуса Христа — в забвении, утверждает священнослужитель, автор письма в «М-ский треугольник», обвиняя в этом Русскую православную церковь.**

**Она не забыта, но не выполняется нами, возражает ему руководитель секции религии, йоги и оккультизма Латвийской ассоциации уфологии Андрей Калинин.**

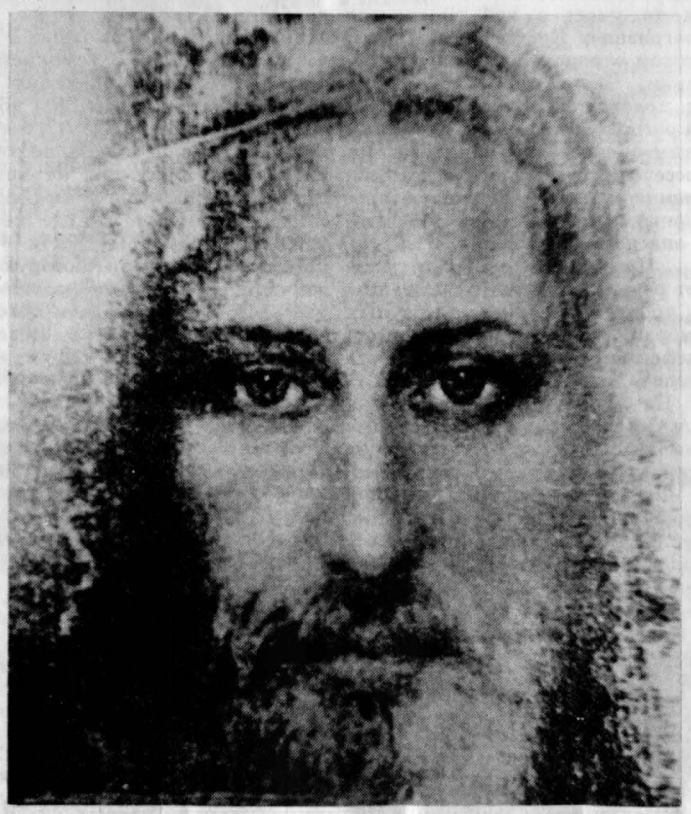

МОЯ СТАТЬЯ о Туринской плащанице («МТ», № 2) вызвала ряд откликов. Среди них есть и письма священнослужителей. Одно из них заслуживает особого внимания. Приведу несколько отрывков из него.

«...Я считаю, что спасение планеты — в «Новой Заповеди Божьей», которую Иисус дал ТАЙНО, на Тайной вечере (Ин. 13.34). Эта заповедь обязывает иудея (и причем — избранного!) быть образцом для Планеты. А вы слышали о ней хоть раз, хоть в одной церкви? Пересмотрите все богословские труды Русской Православной Церкви (РПЦ), и вы не встретите даже упоминания о ней! Она в забвении!..»

Автор письма обрушивается с сокрушительной критикой на Русскую Православную Церковь и другие религиозные организации. К письму он присоединяет свои послания в различные духовные инстанции. Одно из них адресовано во Всемирный Совет Церквей. Вот фрагмент из него: «...ни в одном издании РПЦ за 1000 лет вы даже не встретите упоминания о НОВОЙ ЗАПОВЕДИ Божьей. В каждодневных чтениях Евангелия в приходах РПЦ слова Евангелия от Иоанна (гл. 13, ст. 34) «Заповедь Новую даю вам...» совершенно отсутствуют... Таким образом, вся деятельность РПЦ показывает, что она отвергла учение Иисуса Христа — «Любите врагов ваших!!!» (Мф. 5.44).»

Обвинений много. Попробуем разобраться, насколько они основательны и отделить семена от плевел.

Прежде всего, о Новой Заповеди: «Заповедь Новую даю вам, да любите друг друга; как Я возлюбил вас, так и вы да любите друг друга» (Ин. 13,34). Текст взят из Нового Завета в православном издании. Так что из Библии Новая Заповедь не изъята, и автор письма допускает очевидное преувеличение.

На этом, очевидно, спор надо прекратить, тем более, что для нас сейчас важнее разговор о самой заповеди. Она и прежде содержалась в Законе Моисеевом, но Христос придал ей абсолютный характер — «как Я возлюбил вас.» Следование ей станет отличительным признаком мессианской эры, начавшейся со смертью Иисуса.

Он не просто призывает возлюбить ближнего, но подчеркивает: «как Я...». Однако слова «любовь», «возлюбить», «любить» со временем утратили свое библейское значение и исказились.

Что мы подразумеваем под словом «любовь»? Сексуальное влечение? Но секс определяется животными инстинктами, а инстинкта любви не существует. О любви материнской интересное заключение сделал Д. А. Архангельский: «Воспетая любовь матери является по меньшей мере недоразумением». Мать в своих детях видит себя, живет памятью об утробной жизни своего ребенка, помнит свои родовые мучения и радость освобождения от них. Все это усиливает ее горячее чувство к своему, и только своему ребенку. Она в детище своем любит самое себя, и поэтому это чувство нельзя назвать любовью.» (Мысль не бесспорная, но и не лишенная логики.)

Что еще? Лицемерная любовь к начальству? Это подхалимаж. Любовь к еде? Чревоугодие. К одежде, бытовой аппаратуре или домашней утвари? Вещизм. К удовольствиям разного рода? Мы называем это астральным эгоцентризмом.

Какова же Истинная Любовь? Это — чувство без привязанностей. Иисус любил своих учеников, но он позволил бы каждому уйти беспрепятственно в любое время. Любовь без эгоистической привязанности — вот Новая Заповедь Иисуса Христа. Именно такая любовь освобождает. Именно о ней говорят все великие учения мира. «Мы в любой момент готовы покинуть землю, но в то же время любим каждый листок», — говорят Махатмы Шамбалы. Такой любовью можно спасти и мир, и вселенную. Ведь только благодаря самопожертвованию Христа Земля избежала катастрофы два тысячелетия назад. На тонких планах было накоплено громадное количество эманаций зла, ненависти, насилия. Была собрана такая тяжелая планетарная карма, что последствия неизбежно воплотились бы на физическом плане и уничтожили нашу планету. Карма — космический закон причин и следствий: кто что сотворил, тот тем же самым своим действием и наказывается.

В самый критический для Земли момент приходит Христос и идет на крест, забирая с собой всю земную карму. Он становится Агнцем Божиим, то есть жертвой во имя спасения людей. Он хотел и их научить своей любви, и потому дана была им Новая Заповедь: «... как Я возлюбил вас, так и вы да возлюбите друг друга». Мы не выполняем этот завет, здесь автор письма прав, но обвинять нужно не только церковь, а и все человечество.

Почему Иисус завещал «любите врагов ваших» (Мф. 5.44), в то время как люди предпочитают их ненавидеть? Ответ прост. Он учил любви без привязанностей. Ведь любой человек — творение Божие. И не может он быть плохим, а только невежественным. В каждом человеке есть божественная искра, его высшее Я. Вот ее-то и призывал любить Христос. Но почему врагов?

Существует очень серьезный оккультный закон: **«Ненавидеть или бояться чего-нибудь — значит привязать источник к себе.** И чтобы такого не случилось во взаимоотношениях людей, Иисус предлагает прекрасное решение проблемы: «возлюби врага своего.»

Чаще всего «божественная искра» скрыта от самого человека и его окружения теми мыслями и желаниями, которые возникают на основе животных инстинктов — самосохранения, воспроизводства себе подобных и т. д. Но наиболее страшным является стадный инстинкт: «как все.» Все пьют — и я, как все. Все курят — и я, как все. Все матерятся — и я, как все. Развитию этого инстинкта особенно способствовала система образования времен застоя, система подавления любой индивидуальности и творческой мысли. Так калечились души людей.

Конечно, есть свои проблемы и в церковных организациях. Различные конфессии не могут найти общего языка, претендуя каждая на монополию Истины. Но полной Истиной не обладает никто, ведь Истина — сам Бог.

О любви к врагам и говорить не приходится, когда отсутствует любовь даже между конфессиями христианских церквей. Если же взять разные религии, то между духовными общинами вырастают стены непонимания. Христианская церковь, например, словно забыла евангельский эпизод, в котором Иисус исцеляет язычницу. Удивительно ли, что сейчас каждый видит сучок в глазу брата своего, не замечая бревна в своем собственном.

И еще. Поскольку эта небольшая полемика была вызвана публикацией материала о Туринской плащанице, воспользуюсь случаем и приведу дополнительные факты.

Известный швейцарский криминалист Макс Шульцер исследовал под электронным микроскопом цветочную пыльцу, содержащуюся на плащанице. Как известно, пыльца обладает невероятной устойчивостью и позволяет установить, когда и где росли цветы, с которых она облетела. Результаты были поразительными. На плащанице, обнаружилась, в частности, пыльца растений, произраставших исключительно в Палестине в первом веке.

В журнале «Свет» (1990 г., № 4) высказываются серьезные сомнения относительно сроков полураспада радиоактивных изотопов углерода. Это еще один довод в пользу мнения о неэффективности радиоуглеродного метода для измерения возраста плащаницы.

Версию о ее предварительном облучении космическими частицами высоких энергий на страницах журнала «Наука и религия» (1990 г., № 11) поддерживает кандидат геолого-минералогических наук Ю. Кононов. Его оппонент доктор физико-математических наук Л. Сапогин также не исключает такую возможность, но считает ее маловероятной.

В будущем плащаницу ожидают новые исследования, о результатах которых мы постараемся информировать наших читателей.

И в заключение о фотографии Христа, помещенной в «МТ» вместе с моей статьей. Некоторые читатели утверждают, что она обладает целительными свойствами. Нас спрашивают, почему изображение на фотографии — с открытыми глазами, ведь в соответствии с оригиналом они должны быть закрыты монетами, выпущенными в Риме в 26-м и 29-м годах до Р. Х. Дело в том, что их «выбрал» компьютер НАСА (США), в который закладывались изображения Христа с ранних икон. Согласитесь, они выражают Его бесконечную любовь. Ту любовь, к которой Он звал нас.

**А. КАЛИНИН.**

# ВСЕ МЫ — ДЕТИ ВСЕЛЕННОЙ

(Продолжение.
Начало в №№ 5—7)

А теперь — дневник Надежды.

«...С некоторых пор я перестала бояться смерти. Более того, она стала для меня желанной. Может быть, потому, что я узнала другой мир — несравненно лучше и гармоничней того, в котором живу. Притягивают же меня и один, и другой. Тут еще не все дела закончены, их надлежит делать без сомнений.

Когда мне что-то дается, я радуюсь и благодарю Тео за дарование и думаю, что это уже все, вершина того, что я могу охватить. А со временем узнаю, что есть и другие свидетельства, и ужасаюсь, думая, что этого никогда не смогу понять. И думаю, что когда охвачу еще и это — то охвачу все.

Но перед мной открывается новая пропасть, и я понимаю, зная много чего, что не приблизилась и к тысячной части понимания тайны. Я знаю одно: если буду послушной и старательной ученицей, то униженное тело мое изменится так, что будет соответствовать телу Тео силой, какой он действует, подчиняет себе все.

...Обучение в «невидимом колледже» проводится путем обязательных «лекций» и «семинарских занятий». «Лекции» проходят независимо от моих желаний. Возникает какая-то сила, укладывает тебя в горизонтальное положение, головой на север, ногами на юг. Невозможно пошевелить рукой или ногой. В черной глубине звездного неба, причем звезды тускнеют и расплываются, возникает экран. Это белый прямоугольник, он наплывает из глубины и всегда останавливается на определенном расстоянии от Земли. Себя тоже чувствую где-то высоко над Землей. Звука нет. На экране появляется изображение. Однажды мне явился Георгий Победоносец на коне и с мечом. Дважды являлся Пантелеймон Исцелитель. До этого я не знала, кто они, и узнала со временем, после сеанса связи. То, что они говорили мне, я не смогу забыть никогда...

...13 декабря с вечера был мороз, в контакт входила тяжело. Но если раньше мне было необходимо преодолевать барьер между трехмерным и четырехмерным пространством, то сейчас сразу чувствую себя в четырехмерном пространстве, где проходит «учебная лекция». Думаю, существует энергетический банк информации, которым руководит Вселенский разум и к которому можно подключаться на микроволновом уровне.

Я задала вопрос и получила ответ в символах и информацию. Сейчас попробую изложить, как все это было. Слева была картинка, справа выходил текст. Картинки были будто нарисованные, но одновременно — живые: «дышали».

На рисунке — овал: клетка или зародыш — не знаю, что. Способ существования — висел присосками вверх, приклеенный к мокрой, скользкой скале, между морем и сушей, на границе, которая омывается волнами. Нельзя долго существовать ни на море, ни на суше. Необходима была смена среды пребывания, которая бы ритмично чередовалась. Это — первая «живая» форма на Земле, которая заинтересовала «их».

Сначала «для пробы» был внесен код для производства энергетики. Она распределялась по кругу, покрывая однополюсной оболочкой скелет. Код — для распределения на диполь. Умственный процесс происходит не только в мозге. Там аккумулируется психическая энергия, а вырабатывается она везде, где существует диполь. Ноги, с точки зрения энергетики, интереса не представляют. Руки — анализаторы, наравне с глазами и даже больше, потому что они были частью молекулы (овала). Хребет — опора для сохранения ствола спинного мозга, тут и вырабатывается лучистая жидкость, то есть не вырабатывается, а тут ее депо, код, вектор направления.

Отсюда задается скорость внешнему информационному полю и его направлению. Аура — золотой круг вокруг головы, идет от плеча над головой и сзади, то есть как будто сверху над головой направили луч, немного наклонив его к спине. Нимб, который мы видим на иконах, не что иное, как внешнее информационное поле — микроволновый способ общения с Вселенским Разумом. Хребет, костяк нужны для того, чтобы оберегать от травм спинной мозг, удерживать его в правильном, вертикальном положении.

### ЛЕКЦИЯ О ЖИЗНИ

...Жизнь — это остановка течения времени Вечности. Смерть — потеря сознания, но не исчезновение материи. Материя бессмертна, но она не появляется из ничего и не превращается в ничто. Прах — это тоже материя, только в другом выражении. Если энергетика организма вырабатывается в материальной субстанции клетки биомассы, получается, что она тоже материальна, как и весь существующий мир, и значит — душа вечная?

Смерть — это расслоение человека, отсоединение его биомассы от энергетики надолго.

Жизнь — это параллельное существование в определенном объеме пространства двух форм существования материи — белковой и полевой.

НЛО — это полевые формы жизни. Земные наблюдатели, пытаясь фотокамерами снять пространство, получают чистые пленки потому, что в действительности снимают время: искривленное время, потому и нет отпечатков. Они сотворяют дополнительные трудности для тех, кого хотят заснять, потому что им приходится обнулевывать энергетику пространства, которое хотели бы снять фотографы.

Время — пространство искривляется по определенному количеству циклов, каждый по земному измерению продолжается 5 часов. Как правило, начало — в 22 — 23 часа, завершение — в 3 — 4. Вечером объекты идут на Землю, ближе к четвертому часу время-пространство снова выпрямляется, и они возвращаются.

Топливо, РДСН (это обозначение написано без перевода, поэтому неясно полное название) — жидкость буро-красного цвета: кровь. Распыляясь, топливо проходит сквозь катализаторы, где взаимодействует на атомном уровне с гравитационными волнами. Кровь формует энергетику положительного заряда, лимфа — отрицательного. Волны имеют вид спиральной ленты, которая сворачивается в клубок.

Контакт необходимо осуществлять лежа на спине, лицом к небу, головой — на север, ногами — на юг. Руки вдоль туловища — визуальный контакт, скрещенные на груди — подключение к банку информации. Таким образом получена эта лекция.

...На том месте, где лежит фараон в египетской гробнице, — четырехмерная энергетика. Пирамида — идеальная графическая модель перехода из трехмерного пространства в четырехмерное, а через сложение обоих — во всемерное. Есть еще девятимерное. Одиннадцать — наивысшая кратность в девятом измерении.

...На «лекции» я задала вопрос:

— Тео, если в твоих силах пробуждать желания и поступки, то почему ты делаешь так: сначала учишь, как поступать нельзя, а потом сам же посылаешь плохие, негативные желания?

...И я узнала, что Звезды склоняют, но не обязывают, каждый сам строит свою судьбу. Негативные желания — необходимость и неминуемость. В крови вырабатываются положительные частицы, а те, что берут воду в организме — негативные. Чтобы энергополе беспрепятственно отсоединилось от биомассы, должны включиться гормоны. Они влияют на состояние крови, освобождают ее энергетику.

Чтобы понять, что такое НЛО, нужно изучать себя, свою энергетику. НЛО — это не только космокорабли и зоны, это — станции глушения психоэнергии Земли, которая не умеет с ней справиться и загрязняет Космос то большим потоком отрицательной энергии — аварии, Чернобыль, — то, наоборот, положительной. НЛО над Землей расположены «квадратно-гнездовым» способом над точками пересечения геобиологического излучения планеты. Усиленное проявлениями человеческой энергетики опасно без глушения.

...При энергообменах отсутствует речь, информация передается на уровне резонанса клеточных мембран (по типу механической телефонной связи). Это и есть телепатия...

На Земле существуют аномальные зоны. Это станции, энергетические барьеры, обеспечивающие остановку пучка энергии из Космоса. Такие же станции, но для отправки пучка энергии, есть на Соуоле и других планетах. Весь «полет» можно сравнить, конечно, очень упрощенно, с растягиваемой резиной. Чтобы растянуть ее, нужно иметь два конца, два конечных пункта. Там не нужны космопорты и другие службы, никто здесь долго не пребывает, нет необходимости. Есть служба, которая обеспечивает обнуление искривленного пространства — времени на случай, если в поле попадет землянин. Существует ограничительное защитное поле в форме шлема, в чем можно убедиться, сделав замеры «рамкой» с вертолета.

...Отсутствие сознания во время контакта продолжается только 8 минут. Того места, где я бываю, я не знаю. Оно содержит в себе понятия: родина, дом, любовь, рождение, истина, познание, бесконечность и звучит как Соуола или Соуела. Точно передать человеческими органами речи нельзя: это как будто вдох и выдох, шуршание потока воздуха...

...Своеобразные станции глушения — церкви. Они используют положительную энергию Земли. Храмы по конфигурации напоминают шлем, заканчивающийся шпилем — лучем...

Человек должен иметь заряд плюс-минус и время от времени перераспределять энергетику, чтобы она была в равновесии. Когда же оно нарушается, необходимо глушение, то есть уничтожение излишков зарядности. Если быть «праведным», то есть с перевесом «плюса», зануления не будет. Ускорится сгорание биомассы. Если преобладает «минус» — рак, тоже быстрая смерть, истощение. Сохранять постоянно в определенном режиме энергетику и обнулевывать ее — значит обеспечить здоровье биомассы до того момента, когда энергетика созревает к успешному переходу сквозь искривленный континуум пространства-времени. Секрет долголетия в том, чтобы ЖИТЬ В СОГЛАСИИ С САМИМ СОБОЙ. Психическую энергию «плюс» сжигают страх, эгоизм, сомнения. Психическую энергию «минус» сжигают чувства добра, любви, кротости. Мой учитель — беспристрастный. Отсутствие эмоций — гарантия равновесия, залог совершенства...»

...Готовя этот материал, я прочитал в «Правде Украины» очередную статью о НЛО. Космонавт и академики, связанные с Космосом, в один голос восклицают: «НЛО? Если бы они были, то кто-кто, а мы бы их увидели». Я не собираюсь соперничать с ними, но и молчать не могу, потому что всегда мне казалось, что такое представление об НЛО, об уме и возможностях «пришельцев» достаточно примитивно. Ну почему это навстречу нашему «Салюту» на орбите непременно должен лететь из глубины Вселенной какой-то паровоз? Разве не живет в нас с вами чувство, что все это должно быть значительно сложнее, гениальнее, и, одновременно очень просто, так просто, что вот же оно! — ты его видел ежедневно, но не обратил внимания.

Мы только сейчас начинаем что-то говорить о плюрализме, хотя, кажется, и до сих пор не догадались, что это такое. Мы зациклены на чем-то одном. У нас все: или-или. «Вейсманисты — морганисты» или академик Лысенко, ну и так далее, без конца. Или черное, или белое. А ухватить и черное, и белое вместе, не говоря уже о полутонах, мы не можем. И идем, бросаясь в крайности, такими зигзагами, что где же нам увидеть кладезь мудрости — под ногами, в той пыли, которую мы все перетерли своими подошвами, уверовав, что Природа и действительно не храм, а мастерская, а Космос, братья по разуму — не где-то там, куда звать не дозваться, а в нас самих.

Удивительно, но при том, что мне многое в записях и рассказах Надежды непонятно в деталях и понятиях, все в общем не кажется чем-то очень новым. Может быть, потому, что я в свое время перечитал всю доступную фантастику?

К слову, Надежда считает, что среди фантастов были и, наверняка, есть контактеры. Они сказали о том, что знали, своими способами. А мы прочитали — и прошли мимо, прозевали... И сейчас притворяемся, что вот очередная сказка, которую завел корреспондент вместе с придуманной им Надеждой, чтобы обеспечить себе в тяжкое время лишний рубль и повеселить публику.

Извините, но не самоуверенность, а безвыходность заставляет меня комментировать самому. Хочу надеяться, что — недолго, что кто-то да подставит плечо.

Недавно в «Комсомолке» были опубликованы стихи одиннадцатилетней девочки Виктории. Она говорит, что «стихи прут из нее» ночью, и если она не успевает записать, то утром уже не может вспомнить. Похоже, «прет» информация и из Надежды. Она не имеет технического образования и, не записав, тоже многое забывает. А записав, не всё это может объяснить. Но разве нас так уж интересует, как рождаются стихи у Виктории? Нас интересуют сами ее стихи. Поблагодарим и Надежду за информацию и будем разбираться.

Начну с того места, где говорилось об «овале — клетке или зародыше», в котором «ими» для пробы внесен код по производству энергетики. Интересно было бы услышать биологов! Я же не осмелюсь допустить, что это была всего лишь клетка, и только процитирую, никак не комментируя, академика В. Глушкова: «...пытаемся же мы синтезировать белок, не ожидая, пока он случайно получится из хаоса материи. А такой случай, в принципе, не исключен. Биолог Леконт де Нойи подсчитал такую вероятность. Вышла огромная цифра: молекула белка из хаоса соединений может появиться один раз в $10^{321}$ лет! От этой цифры бросит в дрожь астрономов, ведь даже век нашей галактики только $10^{16}$ лет...».

Еще в XVIII веке прусский врач Х. Гуфеланд в книге «Искусство продлить человеческую жизнь» писал: «Среди влияний, что сокращают нашу жизнь, главное место занимают страх, печаль, скука, тоска, малодушие, зависть, ненависть».

Жан-Жак Руссо писал: «Все страсти хороши, когда мы владеем ими; все плохие, когда мы им подчиняемся».

Мы помним из «лекции», что учитель Надежды — беспристрастный, а отсюда — бессмертный. Но мы помним также, что И. Павлов утверждал, что при отсутствии эмоций кора головного мозга избавляется от основного источника энергии. В этом парадоксе нам еще нужно разобраться. Но уже сейчас мы можем сделать вывод, что ничего не потеряем, а, наоборот, много чего получим, если будем воспитывать в себе и близких нам людях дух взаимоуважения, дружбы, уступчивости, любезности.

Церкви как станции глушения... Когда мы с Надеждой разговаривали с Г. М. Заднепровским, ученым секретарем Всесоюзного комитета по изучению необычных явлений, он спросил, ходит ли Надежда в церковь.

«Всегда, — ответила она, — в каком месте ни была бы, иду, причем никого не спрашиваю, а знаю, где она есть. Я чувствую то место, на котором она построена. Чувствую и церкви, построенные не на таких — на «плохих» местах».

Геннадий Моисеевич объяснил, что, действительно, церкви раньше всегда строили именно на таких местах, где очень мощная энергетика. И, наверное, некоторые случаи исцеления, которые описываются как чудеса во время молитвы, могли иметь место. Потому что происходит то же самое, что и во время сеанса экстрасенса: человек очень хочет вылечиться, и при этом на него действует очень мощная энергетика, природа которой похожа на биополе экстрасенса. Поля противоположного заряда действуют наоборот, то есть могут вызвать различные болезни. В некоторых странах, в том числе и в социалистических, в штатах муниципалитетов есть люди, которые находят дома, построенные в неудачных местах, после чего в фундамент монтируется специальный прибор, который отклоняет от дома излучение. Г. М. Заднепровский считает, что если бы мы тоже занялись этим, то сберегли бы по стране жизнь и здоровье сотням тысяч людей.

И, наконец, о контакте... На него пойдут не с каждым. Надежда говорит: «...в контакт могут входить «плюсовые» люди с двойным биополем, которые имеют достаточно насыщенную энергетику и не боятся ее использовать... Зовут многих — пропускают единицы. Тех, кто сделал выбор и устремляется за ним. Но и среди этих много кто может получить отказ. Мы — ведомые, поскольку вторичные, и можем идти, если нам позволят. Нужно очень хотеть и просить...»

Что такое двойной диаполь? Какова технология выхода на контакт? Об этом, я надеюсь, мы услышим. Сейчас важно себя проверить.

На теле человека есть четыре важные точки. Две из — них под правой и левой ключицами, одна — в солнечном сплетении и еще одна — на лбу, между глазами, так называемый «третий» глаз, которым видят ясновидящие, то есть место, куда «выходит» подкорка. Нажимая на эти точки в определенной последовательности, вы не просто креститесь, но открываете важные энергетические каналы. Проследите за рукой: у вас выходит на крест, ромб. Это и есть так называемый перикард. Медицина под этим термином понимает околосердечную сумку, сердечную сорочку; Надежда — иное: жизненную силу. Когда эти каналы открыты, энергетика человека намного вырастает и становится своеобразным компасом, который ведет его по жизни, гарантируя от разных опасностей. Дальше. Когда верующие молятся, сложив перед лицом ладони лодочкой так, чтобы большие пальцы были где-то на уровне рта, они тем самым «закрывают» левое и правое полушария головного мозга. Молитва, как мы уже говорили, это определенный звуковой и числовой код. Вы можете заменить в ней одни буквы на другие, но число их должно совпадать. Насколько я понял, важно число букв и определенная размерность. Поскольку люди разные, то и код у каждого человека должен быть свой. Его можно найти. Во всяком случае, этим путем прошла в свое время Надежда.

Тем, кто решится попробовать и отыскать свой код, надо знать, что «попадут» они к «своим». Но они также должны знать, что после того, как с ними начнут работать, возможны неожиданности. То есть, за вас будут бороться силы добра и зла. Это сложный и важный период. Тем, кто его выдержит, уже ничто не будет угрожать.

Итак, прежде чем резать, семь раз отмерь.

**А. КЛЕМЕНКО.**

**(Продолжение следует).**

А. Кульчицский

# За 6 тысяч лет до «Космической эры»

...Древние индусы зачем-то оперировали понятиями времени, которые были в миллионы раз меньше секунды.

...Майя упоминают о космических периодах, повторяющихся через сотни миллионов лет.

...Жители Востока вели отсчет циклов жизни цивилизаций, которые продолжались десятки миллионов лет...

Прошлое напоминает о знаниях, которые мы называем эзотерическими — за то, что не можем понять, как они появились, но и не можем не принять,так как эти знания позволяют нам объяснить этот мир. Они — мост к прошлому не только нашей цивилизации, но и Вселенной.

В центральном архиве в Дели (Индия) хранится книга «Вайманика шастри», написанная примерно 2500 лет тому назад. Европейская наука познакомилась с этой книгой в 1990 году на выставке древней книги в Чехословакии. Она написана на древнем, практически вышедшем из употребления санскритском языке и поэтому не вызвала особого интереса.

В 1930 г. английские филологи сделали её вольный перевод, считая, что имеют дело с фольклорной литературой древних индусов. Но спустя 40 лет книга попала в руки уфолога, знакомого с санскритом, и была впервые понята как уникальный справочный документ по существовавшим в далеком прошлом (5000—6500 лет назад) устройствам, на которых люди могли летать по воздуху и в космосе. То, что сегодня переведено, с достаточной смысловой точностью позволяет сделать вывод: он является кратким справочным руководством для пилотов, подготовленных летать на устройствах, называемых ВИМАНА.

Книга имеет более 10 глав, в каждой из которых собраны сведения по определенной тематике. В одной из них перечислены науки, которые должен изучить пилот. Для некоторых наименований мы сегодня не в состоянии подобрать область человеческих интересов. В другой главе перечислены приборы, которые находятся в кабине пилота. Один из приборов чем-то напоминает нашу РЛС, но с его помощью можно, кроме определения расстояния до цели и направления ее движения, еще и заглянуть в кабину цели и послушать и посмотреть, что говорит и делает команда.

В следующей главе описаны металлы и материалы, из которых построены ВИМАНЫ, с указанием способа их получения.

Есть глава, где описываются конструкции ВИМАН. В ней сообщается, что ВИМАНЫ бывают 12 разных типов, но приводится описание только трёх самых простейших. По поводу остальных автор книги пишет: «...я не пишу об их устройстве не потому, что не знаю, а потому, что это знание пока нельзя давать людям, ибо погубят они и себя, и землю».

Обидное заявление, но сегодняшние контактеры на свою просьбу поделиться знаниями о способах получения космической энергии получают от НЛОнавтов такой же ответ.

Нам объясняют, что со временем мы и сами найдем эти способы. Но к тому времени люди уже будут другими и не станут спешить превращать новые знания в оружие устрашения своих соседей по земле. К тому времени мы научимся дорожить миром и беречь землю.

Тем не менее, в одной из глав приводятся такие характеристики: «Для создания ВИМАН необходимы специальные прочные и легкие сплавы, способные выдерживать разрушительные силы неба. А также:

1. Зеркало для сбора и поглощения энергии из окружающей среды с последующим аккумулированием.
2. Устройство для предотвращения ударов молнии.
3. Зеркало внешнего осмотра, с помощью которого можно следить за наименьшими изменениями окружающего.
4. Устройство для изменения размеров и формы ВИМАНЫ в полете.
5. Устройство для создания искусственной тьмы.
6. Устройство для определения нарушений и неисправностей.
7. Устройство для создания кругового защитного поля, которое защищает ВИМАНУ в полете от вражеских сил.

Кроме того ВИМАНЫ могут:

1. Двигаться зигзагом, как змея.
2. Генерировать губительное для всего живого излучение.
3. Становиться прозрачными, невидимыми, похожими на тучу.
4. Использовать энергию солнца и воздушных слоев.
5. Излучать тьму.
6. Ярким светом сжигать вражеские ВИМАНЫ.
7. Мгновенно маскироваться (камуфлироваться).
8. Испускать лучи, которые парализуют».

С большинством из этих свойств мы сталкиваемся при наблюдениях НЛО. И, естественно, напрашивается вопрос, а не являются ли они теми самыми ВИМАНАМИ? Тем более, что в 1990 году, воспользовавшись книгой «Вайманика шастри» и еще некоторыми старинными книгами, школьный учитель одного из индийских штатов построил ВИМАНУ самого простого типа и летал на ней по кругу над головами многих, кто пришел посмотреть на это зрелище. А затем в его жизнь вмешалась судьба. Он забросил свое увлечение и уехал, а повторить сделанное им никто не решился.

И только спустя почти сто лет вновь человеческий интерес привел нас к загадкам прошлого, и вновь мы пытаемся понять брошенное на ветер человеческой истории.

# Алфавит Вселенной

***Сегодня мы публикуем очередную, седьмую, таблицу символов Алфавита Вселенной, получаемых контактерами ассоциации. Тем, кто купил выпуск нашего бюллетеня впервые, напомню, что каждый символ имеет свое особое значение, причем оно может изменяться в зависимости от принадлежности символа к той или иной внеземной цивилизации, цвета, динамики и статики. Поскольку количество символов увеличивается, ассоциация приглашает читателей к более активной их расшифровке. Мы будем признательны не только контактерам и экстрасенсам, но и специалистам разных областей знаний: историкам, биологам, химикам, физикам, астрономам и т. д., которые встречают эти изображения в литературе, используют их в своей работе и сообщат нам о своих наблюдениях и фактах.***

*В. ЭРИДАНСКИЙ.*

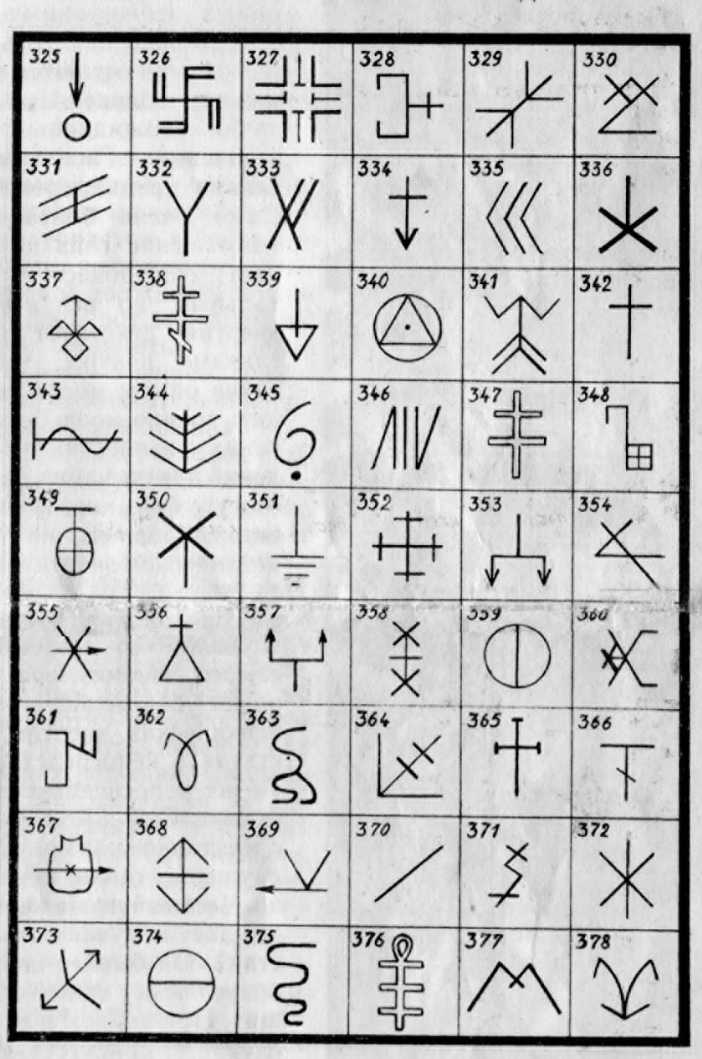


● *Диалог контактера*

# Они — часть меня

Ночь. Я не сплю. Меня мучают вечные вопросы. И вдруг услышал на них ответы:

— Кто я?

— Никто.

— А кто ты?

— Ты.

— Значит, и ты никто?

— Я — МИР.

— МИР это БОГ?

— Люди считают меня богом, но боги часть меня.

— Тогда ты знаешь все. Скажи, когда я умру?

— Никогда.

— Неправда, все умирают.

— Умрет то, что вы называете телом, душа живет вечно.

— Значит, я это не «Я» в этом мире, а был и буду настоящим «Я» до и после жизни?

— Да, это так.

— Но в это трудно поверить, хотя все религии твердят об этом. Я даже вспомнил одно стихотворение: Твой сын — не твой,
твое богатство — прах.
Ты сам — не ты, лишь
отзвуки в горах.
Что же в таком случае ждет меня после смерти тела?

— Что заслужил.

— Если я стараюсь делать добро людям, то попаду в рай, а если зло, то в ад?

— Рая и ада нет. Есть поток созидания и разрушения. Определи сам, какой поток несет тебя.

— Но во мне, я чувствую, есть и добро, и зло. Достигнуть дна зла так легко, а творить добрые дела так трудно. Почему так?

— Ты не знаешь истины.

— Какой?

— Что ты, это я.

— Ты мне уже говорил об этом, но это не умещается в моем сознании. Ведь я такой маленький и ничтожный человечек, а ты весь бесконечный и непостижимый МИР, с миллиардами миллиардов солнц и планет, с еще более непонятной природой, жизнью, разумом. От атома до вселенной — все это ты!

— И ты.

— Не верю! Я не создавал эти солнца и планеты, смутно догадываюсь, как устроен атом, я глуп и ничего не соображаю, несу чепуху, и весь мир для меня загадка. Может быть, мне что-то мешает понять истину?

— Да, твое «я». Оно срослось с телом. Материя-иллюзия, отражающая в подобиях реальный мир. Освободи себя от иллюзии предметов, стань мной — и постигнешь истину.

— Но я не знаю, как это сделать. Научи.

— Знай главное. Все, что тебе кажется бесконечным множеством, находится между моим и твоим разумом. Каждая точка пространства бесконечно разворачивает мое подобие. Так же подобен и ты мне. Все — я и все — во мне. Смотри.

— Я ничего не вижу, кругом абсолютная темнота. Что это? Звездочка! Она летит ко мне. Нет. Плавно обогнув невидимый контур, она оставила свой светящийся след и исчезла, ярко вспыхнув в последний раз. Из первой точки пространства вспыхивают одна за одной новые звездочки. Они так же стремительно пропадают в другой точке, а их светящиеся следы не пропадают. Постепенно образуется сияющая шаровидная форма, вдавленная на полюсах, откуда выходят и входят звездочки. Это похоже на магнит, окруженный силовыми линиями, а контур — на разрезанное яблоко. Какой же смысл заложен в этом?

— Ты видишь материальный мир. Рожденье и смерть, добро и зло, плюс и минус: единство и борьбу противоположностей. Это есть во всем, и в тебе. Но разум есть та звезда, которая изобразила этот мир. Это ты и я, это чистый свет истины. Стань мной, войди в меня, и ты войдешь во все сотворенное во времени и пространстве, но не принадлежа им. Ты для них будешь никто.

— Но тогда я теряю свое «я»?

— И приобретаешь весь МИР. Выбирай.

— Я выбираю МИР.

— Тогда готовься сам и помогай другим. В ваш мир придут Учителя и принесут вам мое СЛОВО. Встречайте их бесстрашно, с чистым сердцем, наполненным любовью и добротой. Добрый познает свет, а злого поглотит тьма.

ОМ АМЭН
УМ АМИНЬ
АУМ АТМАН

**Владимир КОМ, Калуга.**

# Внимание: конкурс продолжается

**По просьбе наших читателей конкурс «Галактика» решением жюри и редакционной коллегии продолжен до 1 июля 1991 года. Несмотря на то, что газета уже получила значительное количество работ, выполненных в масле, коллажей, акварелей, графики, мы считаем, что возможности конкурса далеко не исчерпаны.**

**С этого номера в газете будут регулярно публиковаться произведения, присланные на конкурс и, кроме того, учредители посчитали необходимым установить дополнительные поощрительные премии для детей, поскольку они проявляют очень высокую активность.**

**Сообщаем также, что лучшие работы будут выставлены в создаваемом музее НЛО Латвийской ассоциации уфологии и энергоинформационного обмена.**

**Для тех, кто не знаком с условиями конкурса, объявленными в 5-м номере «МТ», напоминаем их:**

**Любитель и профессионал, увлеченный и романтик, художник и просто человек.**

**Если Вы способны взрыв неудержимой фантазии, бурю эмоций, взлёт поэтического воображения или сумасшедшую идею воплотить в рисунке, коллаже, логотипе,плакате или буклете,высылайте свою работу на конкурс «ГАЛАКТИКА».**

**Мы не ставим никаких условий. Единственное ограничение — это бедность Вашего воображения. Пусть это будет НЛО, внеземные цивилизации, космические войны, «Мисс-гуманоид XX», гремлины или полтергейст, проект монумента или памятника инопланетянам. На конверте сделайте пометку «НА КОНКУРС «ГАЛАКТИКА».**

**Победителей ждет призовой фонд:**

**1 премия — 1000 рублей;**
**2 премия — 700 рублей;**
**3 премия — 500 рублей.**

**На конкурс принимаются работы высланные не позже 1 июля 1991 года (по почтовому штемпелю).**

РЕДАКЦИОННАЯ КОЛЛЕГИЯ
газеты «М-ский треугольник».

**Наш адрес: 226057, г. Рига, ул. Кнориня, 20. Латвийская ассоциация уфологии и энергоинформационного обмена.**

250. Уже наблюдали, как при известном напряжении зрения можно видеть лики прежних воплощений. Можно ясно убедиться, как перестраивается облик нынешний в облик минувших веков. Вибрации и кристаллические образования доказывают присутствие определенной энергии. Не может быть вопроса о самовнушении, ибо оба действующих лица не знают, во что выльются образования. Часто они начинаются не от изменения черт лица, но от каких-то подробностей головного убора или одежды. Сам характер лица меняется совершенно незаметно и в самых неожиданных чертах. Можно отметить, что редко лица остаются в нынешнем облике. При всех таких неожиданных превращениях исключается всякая преднамеренность. Само очень болезненное напряжение глаз показывает, что процесс не ментальный, но психическая энергия действует через глазные центры. Частые такие опыты могут повредить зрение, но наличность таких физических ясновидений чрезвычайно важна. Могут быть ясновидения под внушением, но тогда психическая энергия будет действовать через мозг, и всегда можно заподозрить внушение со стороны, от *самого гипнотизера*. Гораздо убедительнее, когда психическая энергия действует непосредственно. Та же непосредственность сказывается и в действиях с маятником жизни. Самовнушение также исключено. Честный исследователь не знает получаемых следствий. Он бывает изумлен более всех присутствующих. При первом и втором случае присутствующие вообще нежелательны. Не следует иметь поблизости нечто, могущее влиять на психическую энергию.

Древность таких опытов неисчислима. Кроме того, они служили как в государственных, так и в судебных делах. Нужно признать всю необычную пользу таких опытов с психической энергией. И душевные болезни, и колебания духа, и сама искренность будут доказаны,— также и одержание.

251. Если собрать все опыты с психической энергией, то получится ценная сокровищница доступа к Высшему Миру. Ничто сверхъестественное или темное не утяжелит такие наблюдения. Так естественно, честно и полезно будет наблюдение над великой психической энергией.

252. Предложат и такое толкование Аум: первое — на основе проявленное; второе — явленное в тончайших энергиях, третье — Несказуемое в огне и величии. Каждое толкование в сущности сводится к тому же троичному построению, от которого, как от Истины, не уйти.

Также скажут, что общее значение «да» будет такое же утверждение. Можно найти его во всех верованиях, иногда оно будет даже внешне созвучать. Так не будем чрезмерно погружаться в толкования, которые не однажды изменялись. Главное в том, чтобы сущность понятия была непоколеблена. Призовем всю устойчивость.

253. Неустойчивость была особенно осуждаема в древности. Она называлась гибелью, она ставилась в упрек, как противовес продвижению. Шатание считалось невежеством и неудачею первого образования. Предполагалось, что от истинной основы ученик не будет блуждать, но станет непрерывно совершенствоваться.

254. Совершенствование не полагалось, как нечто от самости. Улучшение имеет ввиду общее благо и, по природе своей, не может быть достоянием личным. Пример — каждая добрая мысль уже общеполезна в пространстве.

255. Во многих странах, когда люди хотят подтвердить непоколебимость, они торжественно произносят слово Амен или Аминь. Явление многих слов можно установить в древних источниках. Когда посмотрим значение слова Амен по-гречески, по-еврейски, по-египетски и по-сумерийски, то через многие ступени придем к тому же утверждению троичного символа.

Так, вместо разъединения, знание лишь научит объединению. Только злые в природе своей могут стремиться к умалению и разъединению. Каждый последователь знания найдет всюду золотой путь к единству Величия и Света.

256. Найдутся люди, которые особенно ненавидят подтверждения и доказательства. Такие люди будут настоящими невеждами. Правильно будет спросить — имели-ли они когда-либо сознание, или они происходят из животного состояния?

Часто вас могут спросить — изнашивается ли сознание? Зерно духа прочно, чаша накопляется, но степень сознания может колебаться. Главная причина будет леность в Тонком Мире. Такое свойство может запереть зерно духа и чашу на сорок затворов. Особенно может быть подвержено такой лености слабое сознание, проведшее земную жизнь без преодоления препятствий и без труда. Можно наблюдать, как такие сознания цепляются за Тонкий Мир; не две тысячи лет, но гораздо больше они хотели бы удержаться от нового испытания. Так нарождаются отрицатели злые.

257. В Тонком Мире можно быть в низших слоях очень долгие столетия. Не следует изумляться находчивости некоторых людей, в безумии они могут произвести многое, невозможное здоровому человеку. Своего рода безумие бывает в Тонком Мире. Несомненно, закон настаивает на сроке воплощения, но может быть такое безумие сознания, что только зло может породиться в большом размере. Как трусливые воины отрубают себе пальцы, чтобы избежать сражения, так и безумцы, обитающие в Тонком Мире, ухитряются избежать призыва под знамена труда. Нельзя совсем избежать закона, но укрываться временно во тьме возможно.

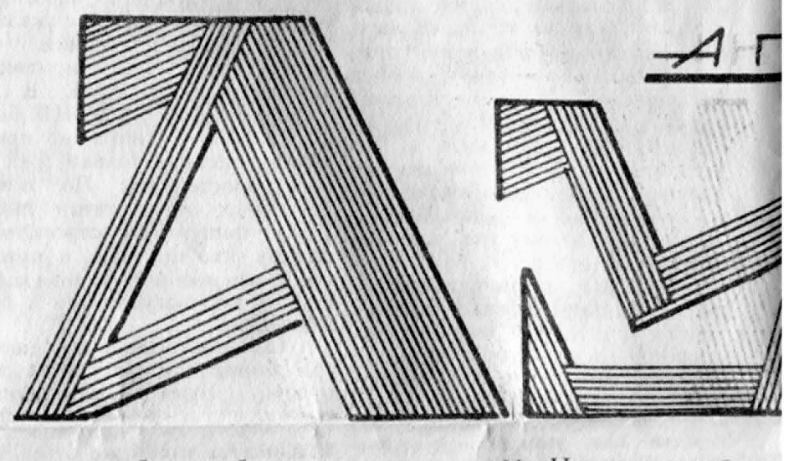

258. Если сказать ученым о намагниченной воде, они могут принять такое выражение; но если сказать о воде, заговоренной или очарованной, то будете сочтены за невежд. Между тем, различие лишь в названии, но по существу будет применена та же энергия.

Пора науке расширить кругозор, не стесняясь случайными наименованиями. Именно из-за названий происходят все драмы жизни. Нужно приучиться от малых лет усматривать сущность.

259. Вы знаете насколько психическая энергия работает в тончайших выявлениях. Трудно людям представить себе, что каждое проявление мысли уже оставляет след, физически заметный. Разве не чудесно следить за переливами мысли в каждой строке рукописи? Также не менее замечательно, как одна психическая энергия вызывает показание другой, наслоенной на предмете. Можно таким образом понять насколько атмосфера, насыщенная отложениями психической энергии, проявляется в виде приметных кристаллов. Будет время, когда откроют весомость мысли.

260. Множество болевых ощущений происходит от психо-атмосферных напряжений. Не имеем ввиду лишь атмосферные давления, но именно психические волны, которые могут создавать не только настроения, но и отражаться на нервных центрах. Невозможно представить себе насколько насыщена атмосфера психическими энергиями, такие эманации производят следствия не только на животных, но и на растениях, потому нельзя легкомысленно приписать все явления лишь грубым физическим условиям. Много тончайших психических проявлений пока еще не разгадано, но и сознание часто примитивно. Вы не раз наблюдали такие необычайные несоответствия.

261. Итак, вы наблюдали, что психическая энергия, наслоенная на предмете, нестираема ни расстоянием, ни какими-либо иными условиями. Но тем большая ответственность лежит на человеке, как носителе такой мощи. Об этом давно сказано, но сокровенные выражения не позволяли людям осознать значение силы психической энергии. Какое право имеет человек пятнать окружающее пространство нечистыми мыслями!

Следует много писать о значении основной энергии, иначе неточное, непросвещенное мышление снова забудет источник процветания. Люди не написали еще одну историю, а именно — историю забвений. Такая хроника инволюции была бы полезна. Конечно, изучение древних периодов очень затруднено, ибо многие нахождения ждут открытия, но и те некоторые данные, которыми человечество располагает, уже достаточны, чтобы отметить многие волны забвения.

262. Предметы добрые и злые создаются человеком. Мысли добрые и касания благие сотворят предмет благословения и, наоборот, касания злые могут создать очаг очень заразный.

Не будем легкомысленно относиться к сущности психической энергии.

263. При опытах с психической энергией неизбежна некоторая усталость. Такое ощущение лишь доказывает, что действует именно энергия. Нельзя унижать эту энергию, как низшую физиологическую силу. Можно проследить ее во всех сферах и заметить усиление ее в пространстве. Опыт на высоких сферах может дать значительные следствия.

264. При изучении Истории Верований можно заметить, как неоднократно человечество уже охватывало тонкие понимания, но затем старалось забыть и отвергнуть уже постигнутое. Можно видеть, как издревле люди постигали закон перевоплощения для того, чтобы в судорожном гневе снова отвергнуть его. Причина жреческого

НИ ЙОГА

отрицания понятна — каста защищала свои прерогативы, а закон Бытия мог уравнять права людей.

Так происходило в разные века, но волны познания и невежества везде одинаковы. Они создают возмущение вод, так нужное для продвижения сознания. Потому каждый, стремящийся к познанию, приобретает спокойствие духа среди волнений и бурь.

Не будем оставаться в невежестве, когда знание стучится во все врата.

265. Знание будет всегда положительным и утверждающим. Нет времени заниматься отрицаниями и запретами. Неверие и заблуждения будут уделами невежества. Знание ищет, исследует и утверждает. Когда оно встречается с противоположениями, оно прежде всего испытует — нет ли чего-то кажущегося? Не предстал ли призрак противоречия? Поединок знания не может быть с призраком, потому знание, прежде всего, дружественно будет исследовать кажущиеся противоречия. Не допускает знание препирательств перед лицом Высшего Мира. Обмен мнений не будет препирательством.

266. В человечестве так много нетерпимости и зверства, что нетрудно вывести заключение о степени невежества. Такая степень невежества заставляет твердить об основах. Что пользы в том, что человек научился читать, но остался зверем! И животные научались понимать некоторые знаки, но были все-таки животными, готовыми к кровопролитию.

Потому нужно особенно кратко и спешно сказать о позоре невежества.

267. Каждая молитва есть преддверие, но не заключение. Обычно молитва понимается, как нечто заключительное. Не может общение с Высшим Миром быть без последствий. Каждое приоткрытие сокровенных Врат уже обновит струны сознания. Обновление не будет о прошлом, но должно направить в будущее. Молитва, таким образом, будет Вратами в будущее. Следует запомнить эту творящую силу. Нельзя ограничивать себя явлением внешней молитвы, такое притворство будет самым вредным кощунством. Но нельзя утверждать силу общения с Высшим Миром, пока не будет осознана основная энергия. Потому знание Тонкого Мира поможет сложить ступень к Высшему Миру.

Тонкий Мир уже становится почти лабораторным понятием. Пусть будут наименования разные, но цель изысканий будет едина. Не потревожим ученых, которые приближаются к Великому Неизвестному. Нам безразлично, как они назовут искры Света Единого. В приближении они заподозрят множество разделений. Они будут по-своему правы, ибо психическая энергия явит им свой лик в зависимости от качества энергии исследователя.

268. Многообразие психической энергии показывает ее мощь. Она не может оставаться в инертности. Она, как истинный огонь, вибрирует и действует непрерывно. Люди могут думать, что их энергия спокойно спит, но в сущности она не может оставаться в бездействии. Такова связь ее с Энергией Высшей.

269. Каждый, желающий исследовать психическую энергию, должен, прежде всего, заняться испытанием своей психической энергии. При различных опытах можно заметить, как действует своя энергия. Каждая энергия имеет особые свойства. Ошибочно думать, что если закон един, то и все частичные проявления будут совершенно одинаковы.

Чем тоньше энергия, тем и качества ее будут неразличимее на грубое зрение. Так нужно, прежде всего, установить прочно основное качество, которое будет пробным камнем. Таким качеством будет чистота мыслей при желании принести самоотверженную пользу. Лучи подвига будут лучшими светочами при изучении психической энергии. Внимательность также будет другом таких опытов. Всякое предубеждение будет вредно.

Психическая энергия оседает на всех предметах. Осадки ее будут относиться к пространственным отложениям, потому можно изучать не только состояние личной энергии, но и энергии собирательной. Для этого нужно наблюдать снег или дождевую воду. Вообще развитие наблюдений даст много новых сочетаний.

270. Также для опытов полезна помощь от Тонкого и Высшего Мира. Чистое мышление уже будет обеспечивать сотрудничество. Не нужно никаких вызываний, но созвучие сердца уже создает мост светлый.

Так во всем можно находить лучшую пользу. Уже одна мысль о психической энергии даст возможность расширить сознание.

271. Познавательность есть особое качество сознания. Оно не зависит от рассудка; не зависит от окружающей среды; не зависит от школьного образования, — оно слагается в области сердца. Человек, накопивший это качество, не может быть отрешен от познавания. Посредством психической энергии он найдет возможность познавать даже среди самых отвратных обстоятельств.

Особенно значительно наблюдать таких людей от малых лет. Они отличаются от окружающих их и как бы знают свое назначение. Иногда эти знания проявляются даже в неожиданных словах. Иногда сами действия ребенка, показывают насколько дух его ищет нечто определенное, но обычно не поняты такие стремления. Очень осмеяна священная особенность, зовущая к восхождению. Но в будущей эпохе, именно,такие особенные познаватели будут оценены.

272. Напрасно некто утверждает, что Мир Невидимый не существует — такая ложь будет равносильна отрицанию мысли. Мысль тоже невидима, но лишь невежество отрицает мыслительный процесс. Так можно начать отвергать все энергии, ибо они невидимы. К тому же, разве Мир Невидимый для всех незрим? Пусть отрицатели не судят по себе. Суждение по себе есть рассадник самости.

273. Может показаться, что Учение дается в одном размере, но если сопоставить последовательность Учения, то можно видеть обороты спирали восходящей. Такой оборот производится, чтобы человечество незаметно двигалось вперед. Как рост травы не видим в каждое мгновение, так и новый оборот спирали не поражает сознание. Ведь разум человеческий не может вместить огненного построения и потому нужно целесообразно дать ему насколько он может воспринять. Последствия несоизмеримости уродливы, и никто не может производить уродства в Мире по своему невежеству. Построение должно быть гармонично, потому поучительно сравнить ступени, даваемые Учением; получится знаменательная лестница восхождения.

274. Если человек скажет вам — я все сделал, что в силах моих, — не верьте, он оправдывает себя, но в то же время и ограничивает. Когда человек воображает, что все исчерпано, именно тогда он теряет ключ к спасительному входу. Часто, по невежеству или по лености, люди отказываются от лучших решений. Сколько раз мы твердили о неисчерпаемости сердечной энергии, но сам человек может закрыть ее и лишить себя лучшей возможности. По существу заявление о всех силах исчерпанных, кроме всего, и самомнительно. Не сожаление ли о самом себе подсказывает отступление и умытие рук? Часто человек жалеет себя и закрывает доступ Силам Высшим.

Когда люди осознают соотношение энергий, они найдут оплот своей непобедимости.

275. Правильно обращаете внимание на удары, отраженные аурой. Именно немногие осознают такие нападения мысленные. Обычно люди приписывают такие явления случайным физическим причинам, но развитое сознание даже во сне разберется в истинной причине. Сознание есть верный щит. Аура и сознание образуют доспех защиты.

**(Продолжение следует)**

*Г. Давидович*

# УРОВНИ ПРЕДСКАЗАНИЯ БУДУЩЕГО

В одной старинной легенде рассказывается, что некоему царю было предсказано, что он погибнет от рук собственного, только что родившегося сына. Царь приказал утопить младенца. Но царица тайком спрятала сына в лодке и отправила ее по воле волн. Мальчик спасся и стал знаменитым воином. Страна, приютившая его, объявила войну царству, где правил жестокий отец, и сын стал его убийцей. Предсказание таким образом сбылось.

С древнейших времен существует убеждение, что предопределенное судьбою изменить нельзя. Более того, считалось весьма небезопасным заглянуть в самое будущее. Ход рассуждений таков. Представим, что какой-то авторитет предсказал войну и ему поверили. К войне начинают готовиться, а там найдется и повод, чтобы начать ее. Человек в аналогичной ситуации может повести себя неразумно и нерационально и прийти к плачевному результату. Не случайно Библия запрещает предсказательство.

И все же: возможно ли вообще заглянуть вперед и, тем более, повлиять на будущее?

Существует философское учение детерминизма, обоснованное Бенедиктом Спинозой и признаваемое большинством ученых и философов. Согласно ему человек не обладает свободой выбора, он зависит от различных причин: полученных знаний, наклонностей, стремлений и т. п. А те, в свою очередь, — от воспитания, наследственности, среды обитания. Наши решения являются звеном в цепи причин и следствий, но если не знать их, может показаться, что мы действуем исключительно по собственной воле.

Несколько иной точки зрения придерживаются последователи теории индетерминизма, созданной Иммануилом Кантом. Согласно ей люди обладают свободной волей. Тот или иной вопрос мы можем решать так или иначе в зависимости, например, от того, учитываются ли при этом чьи-то интересы или нет. Следовательно, налицо свободный выбор. Однако он ограничен сиюминутным практическим аспектом проблемы, а на самом деле также определяется факторами, о которых уже говорилось. Это сознавал и Кант, не отрицавший истинности детерминизма и считавший , что индетерминизм действует на другом уровне.

Итак, будущее определяется законами природы, то есть связью причин и следствий, в которую включен также наш духовный мир. Следовательно, зная настоящее, теоретически можно вычислить и будущее. Практически это вряд ли возможно, поскольку все учесть невозможно. Однако выбирая главные факторы, для некоторых целей реально, хотя и в достаточной мере приблизительно, судить о предстоящем. Этим и занимается научное прогнозирование — например, в области метеорологии, медицины и т. п. Таков первый уровень предсказания будущего.

Сюда же следует отнести и астрологические предсказания. Они не дают точных данных, а только указывают на благоприятное или неблагоприятное расположение звезд и планет. К тому же в самой астрологической науке немало разногласий и противоречий.

Заглядывать в будущее, например предвидеть какие-нибудь общественные явления, трудно еще и потому, что, помимо всего прочего, необходимо учитывать и психические особенности людей, которые большей частью скрыты или проявляются подсознательно.

И тем не менее крепнет убеждение, что способы определения будущего существуют. Утверждают, что можно подключиться к информационному полю, что в любой точке пространства имеется информация о всей вселенной, что каждый кварк (элементарные частицы состоят из кварков) содержит все сведения о нашем мире.

Особый интерес в этой связи представляет явление ясновидения. При ясновидении объект (физический предмет или душа) предстает не только в его настоящем виде, но и одновременно в связи с прошлым и будущим. Иначе говоря, он наблюдаем в 4-х измерениях — трех пространственных и одном временном. Причем расстояния в таких случаях роли не играют.

С. Холройд в книге «Пси и взрыв сознания» приводит любопытнейшие примеры предсказания будущего. Изложим некоторые из них.

Гибель «Титаника» в 1912 г. была описана в 1898 г. бывшим американским моряком Морганом Робертсоном, который стал профессиональным литератором. Он получил материалы в состоянии транса и приписывал их астральному коллеге. В его рассказе «Крушение «Титана» многие подробности о корабле и о происшествии совпали с действительностью.

В Англии, в уэльской деревне Аберфан, где добывался уголь, в 1966 г. обвалилась угольная гора и похоронила под собой школу. Погибли 116 детей и 28 взрослых. Газеты обратились к читателям с предложением описать предвидения этой трагедии. Причем требовались подтверждения, что эти видения случались именно до ее начала. Было получено 200 свидетельств.

Госпожа Милден на спиритическом сеансе в Плимуте за 12 часов до случившегося увидела трагедию, во всех подробностях совпадавшую с действительной.

Ранним утром рокового дня пожилой мужчина на северо-западе Англии видел сон, в котором слово «Аберфан» возникло в ярком свете. Прежде он такого названия никогда не встречал.

В это же время в ночном кошмаре телефонный оператор из Брайтона увидел ребенка, который кричал в телефонной будке, а другой ребенок приближался к ней, преследуемый черной массой.

Одна женщина за неделю до катастрофы с криком проснулась среди ночи. Во сне она увидела кричащих детей, похороненных под обвалом угля в деревне среди горных разработок.

Только в одном случае предвидение несчастья посетило жителя Аберфана. За два дня до него 9-летняя девочка рассказала матери сон о том, как она пошла в школу, а школы не было: ее накрыло что-то черное. Потом мать вспомнила, что за две недели до того дочка сказала ей странную вещь: «Я не боюсь умереть, я буду вместе с Петром и Джун». Когда позже раскопали тела детей и положили их в общую могилу, она оказалась между этими своими школьными друзьями.

В США при расследовании аварий на железных дорогах обнаружилось, что пассажиров в этих случаях было меньше, чем обычно. Был сделан вывод, что предвидение — распространенная особенность людей, и они пользуются им на бессознательном уровне.

В Стенфордском научно-исследовательском институте (США) исследователи возможности передачи информации с помощью человеческой психики (см. ТИИЭР, т. 64. № 3, март 1976 г. Путхофф и Targ «Прецептивный канал передачи информации на дальние расстояния»). При этом случайно обнаружилась способность предвидеть будущее.

Исследования проводились следующим образом. Были выбраны контрольные объекты в 30 минутах езды от института. Карточки с информацией о них, запечатанные в конверты, хранились в сейфе, доступ к которому имел только один из начальников отделов. Он наугад выбирал конверт для очередного эксперимента и передавал его членам выездной группы. Эта группа отправлялась к объекту, не вступая перед тем в контакт с испытуемым и экспериментатором, которые помещались в закрытой комнате. Конверт вскрывался уже после отъезда группы.

Во время осмотра и фотографирования группой объектов испытуемые излагали свои впечатления на магнитофонную ленту, а также делали зарисовки и записи на бумаге. Результаты опытов дали удовлетворительные совпадения и их было тем больше, чем продолжительнее работали участники эксперимента. При этом произошло следующее. Некоторые испытуемые заранее рассказывали о программе работы и давали описания объектов. И в этом случае представленные данные получили значительное подтверждение .

Приведенные примеры свидетельствуют, что будущее можно предвидеть. Непонятно только, как получается информация из будущего, которого еще не было.

В качестве объяснения можно предположить, что речь следует вести о неправильном понимании природы времени и пространства в оценке Канта и Эйнштейна.

**(Окончание на 12-й стр.)**

● **Чудеса всех времен**

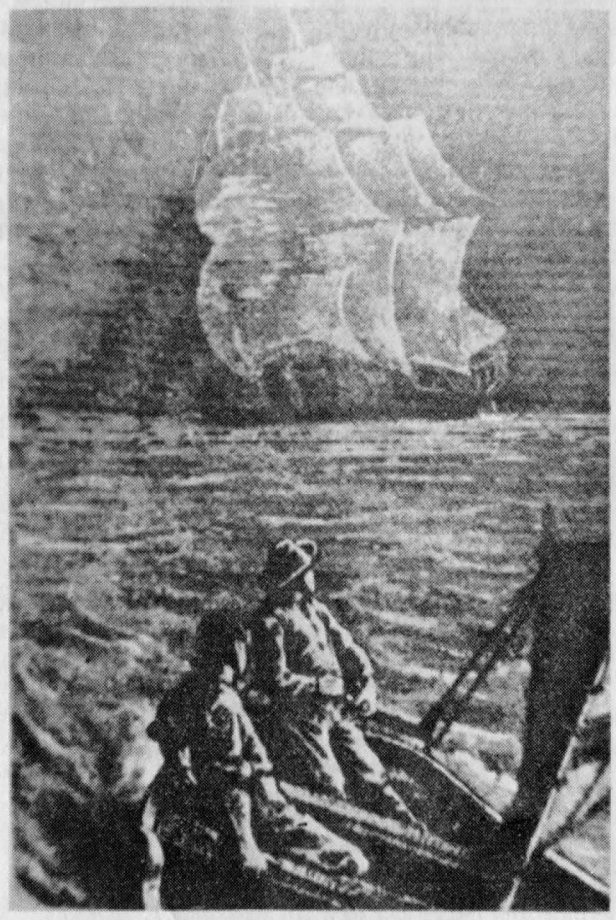

# Корабли-призраки

***Плывущий по волнам корабль-призрак, несомненно, прекрасное зрелище, к которому мы стали относиться с большим уважением, особенно после того как рано утром 11 июля 1881 года король Георг V, будучи молодым морским офицером, увидел в Южной Атлантике «Летучего голландца».***

***Вера в существование воздушных кораблей сложилась задолго до возникновения воздухоплавания. Случай, о котором сообщила сиднейская газета «Сан геральд», произошел 26 июня 1959 года в Новой Гвинее. Он представляет особый интерес, поскольку, во-первых, очевидцами видения оказались многочисленные свидетели, чья беспристрастность не вызывает сомнений (отец Дж. Гилл, а также члены и персонал миссии англиканской церкви на Папуа), и, во-вторых, он является еще одним современным точно документированным примером явления, которое так часто упоминалось в старинных летописях и фольклоре. У корабля, зависшего над зданием миссии, был круглый корпус и надстройка, напоминавшая «мостик судна». На борту находилась команда из четырех человек, которые стояли, облокотившись на леер; когда отец Дж. Гилл и его братия помахали им рукой, те ответили им.***

***В книге Чарлза Форта «Новые земли» делается первая попытка обобщить многочисленные не связанные между собой сообщения о странных огнях и воздушных судах, появлявшихся в 1896—1897 годах. Форт первым выдвинул сенсационное предположение, что это явление связано с прибытием на землю пришельцев из другого мира.***

***НА РИСУНКЕ: «летучий голландец».***

*Такой странный случай*

# ПОЛЯНА В ЧЕРЕМУХОВОМ ЛЕСУ

## ИЗ ФАМИЛЬНЫХ ТАЙН

БАБУШКА моя уходила из жизни тихо, спокойно.

Маленькая, старенькая-престаренькая, пришла из леса, разулась, портянки и лапти повесила за печку, села на койку, уткнулась в подушку.

— Сходила. Попрощалась. Поляна еще не проснулась.

Уже несколько дней она разговаривала сама с собой.

— Весной сорок четыре года будет, сорок четыре... Шесть лет, шесть лет,— повторила она.

Зашел отец.

— Одиннадцать — один, — лепетала бабушка.

— Двадцать два — сколько? — спросил отец.

— Два, — ответила бабушка. — Тридцать три — три, сорок четыре — шесть.

— Не четыре? — взял ее сухие, жилистые руки отец.

— Шесть. Шесть. Шесть,— выпалила она скороговоркой и стихла, навечно опустила свои испещренные морщинками веки.

Числа, названные бабушкой, остались у меня в памяти. То на бревнах я их царапал, то на тропинке в пыли рисовал. Интересными казались они мне, как солдаты в строю,— впереди большие, затем меньше, меньше и меньше: 44... 33... 22... 11.

Про поляну я, может быть, совсем бы и забыл, но напомнил дядя Яша — старший брат отца, самый первый секретарь комсомольской организации района, комиссар полка в 23 года. Когда разговор заходил о разного рода чудесах, вспоминал он такой случай: Антон Кошкин, из первых семерых комсомольцев села, спасаясь от озверелых бандитов, перемахнул верхом на лошади через изгородь и ускакал в сторону леса. Шесть пуль попало в него и четыре — в лошадь. Комсомольцы — дядя Яша, Илья Мырочкин, Николай Корчагин нашли Антона в луже крови на поляне в лесу. Хотя перевязали и ему, и лошади раны, но надежды, что они останутся живы, не было. Решили утром их похоронить тут же, на поляне.

Но с восходом солнца (каково же было их удивление) вскочила лошадь, встал и Антон.

— Это чудо, — сказал Илья Мырочкин.

— Нет, — ответил дядя Яша. — Необъяснимое явление.

— Верить в чудо не можем,— решили тогда комсомольцы на собрании,— поэтому об этом — ни гугу. И молчали. Никто не знал, пока дядя Яша не рассказал мне.

Охотник, таинственно, прищуривая левый глаз, изрекал:

— Всадили мы в него уже пятую пулю, не пули — ядра. А он все бежит.

— Кто?

— Лось. Догнали. Свалили. Выволокли на поляну. Развели костер. Отдохнули. Поужинали. Только подошли к лосю освежевать его, а он встал и стряхнул нас с себя, как щенят. Мы остолбенели. Лось же пошел, не спеша, с гордо поднятой головой. Выстрелить еще раз никто из нас не посмел.

Всем известный в селе рыбак, по прозвищу Большой, каждый день, возвращаясь с рыбалки, заходил к леснику — заиметь дружбу с хозяином леса, ой, как хочется многим — и оставлял ему часть улова. И на сей раз, как обычно, пожарили они рыбу, посидели за бутылкой. Времени прошло порядочно. Большой, сокращая путь, пошел прямо по лесу, попал на поляну. В кузовке, за спиной, вдруг что-то запрыгало.

— Зверек, что ли, проник к рыбкам? — подумал рыбак и открыл кузовок. А там рыбы «взбунтовались», прыгают, как чумные. Через два часа — путь не близкий — добрался домой, а рыбы все еще дергались.

Много историй знал я, где так или иначе упоминается некая поляна, способная исцелять людей, животных от недугов. Но считал их просто легендой, народной молвой, охотничьими рассказами, пока сам не оказался однажды на поляне.

Это было еще до войны. Ходил я по лесу по малозаметным тропинкам и без дорог — от куста к кусту, от дерева к дереву, от оврага к оврагу. Знал границу болот. С каждым разом старался углубляться все дальше и дальше в лес. Сегодня решил сходить за овраг. Но глянул, сидит на выступе ствола большеголовый птенец, пушистый-пушистый. Глазищами зырк-зырк на меня. Только потянул руку, чтобы погладить его по круглой головке, трах! — и отлетел я на пень. Оглянулся, около птенца раскрылатилась такая огромная птица, что больше её не бывает ни в одной сказке.

— Мохнатокрылый! — подразнил я её. — Гляди, как распахал из-за тебя ногу, — вытащил из раны щепку и запустил ею в птицу. Но тут как хлынет кровь. Зажал рану рукой, затем завязал ногу рубашкой. Доковылял, прыгая на одной ноге, опираясь на палку, до бригады.

Никого не было. Только Алтати возилась у котла. Увидев меня, запорхала, закудахтала, запричитала, закричала. Перевязала мне раны своих платком, положив вниз подорожник, и повела меня обратно в лес. Прошли мимо трех осокорей.

— Вот эта птица, — показал я на «мохнатокрылую».

— Филин. Его птенца трогать нельзя. Вон какие царапины оставил на спине. О, злюка, уведи своего малыша отсюда.

Дальше пошли прямо на солнце, остановились у дуба с расщепленной молнией вершиной.

Водила, водила меня Алтати по черемуховому лесу. Три раза возвращались к дубу и, наконец, нашли то, что искали — поляну, где я был с Шагари.

— Пройдет, — сказала Алтати. — Я вон как болела. Нога текла. Сейчас хожу, хотя и хромаю. Бабушка твоя показала, царство ей небесное.

Поляна светлая, тянется на юг на целых 230 шагов, потом измерил поперек — 130. Шесть холмиков, шириной не более трех метров каждый, расположились рядом вдоль поляны до самой её границы. Между ними — ямы, вроде придорожной канавы. Если немного нагнуться, пройдешь по ним, и не видно тебя — глубокие.

Вдоль поляны черемуха поднимается ввысь стеной — не кусты, а настоящие деревья. Интересны они и тем, что ветви, как волосы, расчесаны назад, все враз повернуты в сторону леса, словно стыдятся показывать свои шершавые невзрачные листья солнцу.

Мне вдруг захотелось попрыгать. Я перемахнул с одного холмика на другой — забыл о своей больной ноге. Раз-два-три, раз-два-три — все шесть. Побежал поперек поляны, считая шаги, затем — вдоль. Кувыркнулся в мягкой траве, резвился, как козленок.

— Тебя поляна приняла, Виталий,— обрадовалась Алтати,— Теперь ты здоров.

Тут только я вспомнил про свою ногу. Алтати развязала кровавые тряпки. Розовая полоса по всей икре, никакой раны. И на ступне все зажило. Хотя, правда, круглый шрам и сейчас есть.

— Поляна — тайна. Так говорила твоя бабушка. Обратно пойдем другой дорогой, чтобы никто не понял, куда мы ходили.

Прошли мы мимо лесника, сделав большой круг, вернулись в бригаду.

— А папе можно сказать?

— Ему? Твоя бабушка водила его туда, когда он болел. Знает.

— Почему у черемухи все ветви растут в одну сторону? — спросил у отца после обеда.

— Ты был на поляне? — удивился он.

— С Алтати, — показал ему розовую полосу на ноге.

— Понятно. Сходим еще раз.

Я опять на поляне, на сей раз — с отцом.

— Смотри, — нагнул он ко мне ветку черемухи. — Вот однолетний побег, самый верхушечный, дальше, до следующей развилины — прошлогодний.

— Тогда, — сказал я, — только прошлогодние ветви изогнуты к лесу, а до этого они росли нормально, во все стороны.

— Да, — обрадовался он, — ты правильно догадался, только с прошлого ветви растут аномально.

Так я узнал новое слово — «аномально».

— Бабушка говорила «шесть лет» — что это?

— Шесть лет ветви будут расти так.

— Значит, шесть лет поляна будет «аномальной»? — впервые применил я понравившееся мне новое слово.

— Да.

— Потом?

— Потом опять нормальной.

— Что значит «44 года»?

— Четыре раза по одиннадцать... На сей раз с тебя хватит. Весной покажу еще что-то.

— Что под холмами? — попрыгал я на выступе. — Это землянки, да? В них — клад? Давай откроем, где-то должна быть дверь. Может, бандитское добро здесь спрятано?

— Дверей нет, — ответил отец. — Я тоже раньше искал.

На обратном пути зашли к леснику. Пахнет жареной рыбой. И Большой здесь. Он рассказал, как у него в прошлом году в кузовке «взбунтовались» рыбы.

— «Чудо»? — переспросил отец. — Нет никакого чуда здесь. На дне кузовка осталась влага, рыбки не погибли. От тряски при ходьбе ожили и зашевелились. Вот и все «чудо».

О поляне ни слова. И я молчу.

— О чудесах обмолвись только, вмиг засмеют,— шепнул мне отец, когда Большой с Рябым зашли в дом опорожнить кузовок.

Вышли они с бутылкой водки.

— С бригадиром нельзя дружбу терять, — сказал лесник отцу.

— Без лесника тоже не обойдешься,— ответил отец.

Когда выпили, отец сказал:

— Я в бригаде — старший. Отвечаю за всех. Меня очень беспокоит Алтати. Испохабил ты девушку, Петя, и — в кусты. Ты перерезал ей на сенокосе жилы косой, вот и женись. Без ума она от тебя. Ты смотри, не простая она девушка, спасет тебя и от смерти.

Лесник молчал.

Забегая вперед, скажу: так и случилось. Жениться они не успели — уже второй день шла война. Рябого вызвали в военкомат и — на войну. Было от него несколько писем, а потом замолчал.

Наши сельчане как повезут, бывало, зерно, картофель, сено на станцию, обязательно завернут на железнодорожный вокзал. Много поездов проходило с ранеными. Шли к вагонам, кричали, не видал ли кто такого-то.

— Живой остался после меня, — кто-то отвечал из окна.

— Живой! Живой!

Затем бабы на все лады судачили в деревне: жив, жив. Однополчанин проезжал. Даже банку сгущенки передал от него.

Баночка долго ходила по рукам, еще больше окрыляла, укрепляла надежду: жив. Больше ничего и не надо.

И Алтати поехала на станцию с сеном, уж зимой, она лесником работала тогда, вместо Петра.

На вокзале заметила: снимают с поезда на носилках тех, кому уже все равно на чем. Побежала Алтати и сразу же наткнулась на... Петра, лесника нашего, Рябого. Не дала его в морг унести. Положила в сани, укрыла сеном и быстро к себе в лес, на поляну... Поди же, жив остался.

Не повезло Алтати.

Задавило её дубом.

Рассказывали потом, что все просила: «Повезите меня на поляну, повези, Петя, на поляну у трех осокорей в черемуховом лесу.

Думали, бредит (отец мой тоже был в армии).

Довезли до больницы, к вечеру скончалась...

— Вот тебе приказ,— похлопал отец меня по плечу, как только немного отошли от кордона,— часто ходить на поляну незачем. Не знаем, чем чреваты посещения аномальных мест, особенно, когда поляна отдыхает.

Я бежал трусцой по узкой тропинке впереди и, оглядываясь, слушал его, стараясь не пропускать ни одного слова.

— Показывать поляну без нужды никому не следует, и то мимоходом. Узнают, сочтут за религиозную пропаганду — тебе будет плохо. А поляну взорвут, разроют, перепашут — не посмотрят на её ценность. Человек не созрел для таких полян.

Отца посадили.

На общем собрании колхозников сказал представителям из района:

— Кулачьи сынки вы что ли, не знаете до сих пор, какими семенами надо сеять? Проверяли, семена — не всхожие, надо обменять.

— Срок посевной срывать тебе никто не даст права, — ему в ответ. — Пять бригадиров и целый колхоз за посев, а ты один умнее всех нашелся...

За «сынки кулаков» — год тюрьмы.

Забежал я во двор милицейский, помахал перед окнами тюрьмы письмом. Хотел передать: «Папа, не убегай. Не бойся за нас. Не сходить ли мне к трем осокорям на поляну, может, чем и поможет?»

Окна маленькие, высоко, почти у карниза, под решеткой. Но рука высунулась, поманила меня. А отдать письмо я не мог, погнался за мной милиционер, я юркнул в соседний огород. Там уж меня не поймаешь.

Отец вернулся из тюрьмы через шесть месяцев и девять дней.

Взяли на войну. Четыре раза ранен. Погиб 21 января 1943 года под Ржевом.

Мать жива, ей сейчас 84 года. О поляне никогда ничего не говорит — наверное, не знает.

В первый же год войны перестали давать хлеб колхозникам. К весне у нас уже ничего не было. Все распродали, обменяли на картошку.

Как только южные склоны стали освобождаться от снега, пошел я в лес, знал, что на горе Карманке раньше других появляются травы. Набрал полмешка травы, набрел на кучу ...змей. Лежат, елозят. Убежал. Не преследовали они меня и колеса змеиного не видел (говорят, что змеи катятся колесом, гонясь за человеком).

Направился на поляну, может, где дверца показалась?

Пахло чадом.

На поляне возились шесть мужиков. И Петр Рябой с ними. Между валами — дымящие кучи.

— А-а, готовят древесный уголь,— понял я.

Разве уследишь, кто чем занимается в лесу, тем более сам лесник. В деревне ходил шепоток: Петр попросил лесничего оказать ему помощь как фронтовику зерном. Но тот ответил ему: «У нас зерна нет. Если нечего будет есть — грызи дуб». Сперва Петр обиделся на такие слова, но потом понял. Вот и «грызет» теперь дуб.

Взобрался я на черемуху. К ним подойти побоялся. Заметят... Снизу ударил по глазам пучок света. Зеркало что ли? Слез. Извлек из полуталой земли что-то блестящее. Кругляшок какой-то, в ладонь величиной. Повернул — исчез. Но в руке что-то есть. Так и сяк поворачиваю — видать только с одной стороны. Положил в мешок — пригодится.

Дома все удивлялся, как предмет можно видеть только с одной стороны. Положил на подоконник, его совсем не видно. Пока случайно рукой не заденешь, не узнаешь, что он там лежит.

В тот вечер собрались у нас бабы. У каждой — новости. Соседка, Марьягай, рассказала:

— Дядя Паня нашел золотой таз в озере Карманка. Там и бочки с золотом есть, говорит, пугачевские. Таз принес домой, сразу же опух. Чуть не помер. Таз отнесли обратно в озеро, и встал. Теперь живой. Есть что-то такое — шутить с ним нельзя.

Много говорили в тот вечер о разных чудесах, о покойниках, выходящих из могил... Каждый что-нибудь да знал. Истории — одна страшнее другой. Я все ждал, что кто-то скажет о поляне. Нет, никто не обмолвился.

Утром следующего дня отнес я на поляну это чудесное колесико — не захотелось «опухать». Положил под дубовый пень, в чью-то нору. Сверху набросал веток.

На поляне никого не было. Уголь увезли.

Теперь чадило в другом месте, ближе к Сурке.

**В. СТЕКОЛЬЩИКОВ,**
**Чувашская АССР.**

**(Окончание следует).**

● *Такой странный случай*

# Происшествия над Ходынским полем

ХОЧУ рассказать два случая наблюдения НЛО, которые интересны физиологическим воздействием на человека. Я живу в Москве, недалеко от Ходынского поля, со стороны метро «Полежаевская». Из моих окон до недавней застройки в северном направлении открывалась панорама в сторону завода «Знамя труда» и аэропорта. Должен сказать, что НЛО не такое уж редкое явление над Ходынским полем, которое оценивается некоторыми экстрасенсами как геопатическая зона с резко отрицательным воздействием на человека. Так, например, считает известный астролог Павел Глоба.

Первый случай произошел 20 июня 1976 года. В 2 часа ночи неожиданно проснулся мой сын, которому тогда было 11 лет, от того, что у него пошла из носа кровь. Он разбудил нас — меня и мою жену. Мы своими силами не смогли остановить кровотечение, и жена предложила мне вызвать врача или медсестру из отделения неотложной помощи поликлиники, которая у нас во дворе. Мы живем на 8-м этаже. Я спустился в «неотложку» и минут через пять уже возвращался домой, врач обещал в скором времени быть у нас. Жена ожидала на балконе. Вдруг я слышу, что она зовет меня скорее домой. Решив, что случилось что-то совсем неладное, я, забыв про лифт, стрелой взбежал по лестнице и направился прямиком в комнату сына, но там все было без перемен.

Тем временем жена взволнованно указывала рукой в северном направлении, где высоко в небе над аэродромом плыл оранжево-красный предмет, как бы факел ракеты. Но вот что интересно: он двигался не вертикально, как бывает при запуске, а строго горизонтально. Наблюдаемое мною движение продолжалось минут пять, после чего объект остановился и стал менять окраску, словно раскаляясь, от красной до почти бело-голубой, а затем стремительно ушел вверх.

Сначала предмет был размером с Луну в зените. День был теплый, безоблачный, ночь тоже была очень спокойная с точки зрения погодных явлений, т. е., о каких-либо грозовых явлениях не было и речи. Жена наблюдала объект минут 15, я, как уже говорил, 5-7. Утром у нее были красные глаза, словно обожженные ультрафиолетовыми лучами, у меня — тоже, но явление ожога было менее выраженным. И еще: на листьях винограда, который растет в кадке на балконе, были пигментированные и некротические пятна, также напоминающие ожог ультрафиолетом. Каким-то образом с появлением НЛО было связано и ночное кровотечение у сына. Между тем накануне события он чувствовал себя очень хорошо.

Второе происшествие случилось 30 августа 1990 года в 4 часа 25 минут. Мы неожиданно проснулись от ощущения какого-то дискомфорта и тревоги. Жена решила открыть пошире балконную дверь, так как ей показалось, что в комнате душно, и увидела над крышей протовоположного дома НЛО, по форме напоминающее серп месяца, лежащий на боку. В центре было видно шарообразное тело. Выяснилось, что жена наблюдала этот объект уже несколько раз, при этом в последнем случае его появление вызвало переполох среди дворовых собак.

В этот раз собак не было слышно, а объект, спокойно повисев минут 10, начал маневрировать. Я взял бинокль с 10-кратным увеличением и увидел, что от НЛО под углом в 45 градусов в северо-восточном направлении исходит луч, на котором, как на спице, нанизано три шарообразных тела, окрашенных в оранжевый цвет. Потом НЛО двинулось в восточном направлении и скрылось за крышей противостоящего дома, затем появилось снова, но уже без «прицепа». Шарообразные тела исчезли, а НЛО изменило курс и направилось в западном направлении, поднимаясь все выше и выше над горизонтом, потом снова зависло. Интересно, что при движении оно меняло конфигурацию, принимая форму бело-желтого шара, а при зависании вновь становилось серпообразным, с шаром в центре. Дважды на высоте НЛО пролетели самолеты в северном и южном направлениях, снабженные первый — трехцветными мигающими опознавательными огнями, а второй — только красными. В 5 часов 30 минут НЛО быстро исчезло в северном направлении. Интересно, что разбудившее нас чувство тревоги и дискомфорта быстро прошло и мы после наблюдения спокойно заснули.

**В. ЯБЛОЧКИН,**
**старший научный струдник.**

● *Чудеса всех времен*

# «Подарки»... с неба

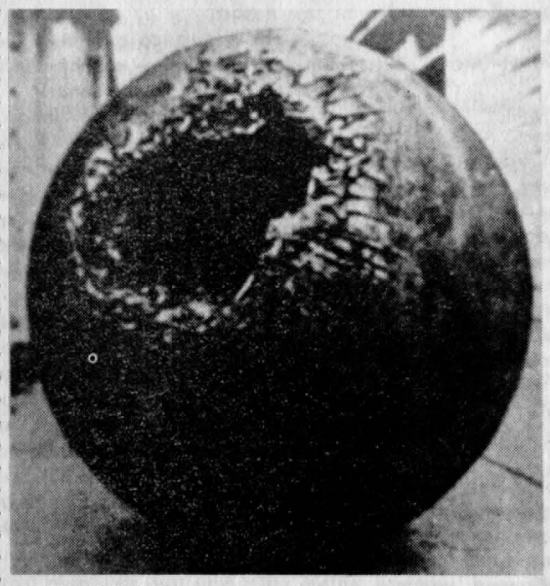

ПАДЕНИЕ предметов с неба. В наш безбожный век никто уже не говорит о божественной природе падающих с неба продуктов современной техники.

По данным, собранным авторами книги «Феномены книги чудес» Дж. Мичелом и Р. Рикардом, о падении на землю фольги и «блесток» сообщается с 1911 года; с 1942 — о падении химикатов; с 1936-го — винтов и гаек; с 1955-го — пластмасс; в 1961 году упал латунный куб.

В Биджори (Индия) уже почти сто лет с неба сыплются бусины с проделанным в них отверстием для продевания нитки. Иногда их выпадает так много, что можно набрать целую горсть.

Есть еще данные о происшествиях, которые можно считать падениями предметов с неба, хотя очевидцы отсутствуют.

10 ноября 1965 года житель Луисвилля (штат Кентукки, США) услышал грохот. Когда он выбежал, чтобы узнать, что произошло, его глазам предстал двор, усыпанный пакетами с печеньем. Поскольку пакеты были обнаружены даже на крыше гаража, соседи высказали предположение, что печенье свалилось с неба, возможно, с самолета. Однако установить изготовителя печенья не удалось, более того, ни один летчик не сообщил о потере груза.

Серьезно повредило крышу автомобиля колесо, упавшее с неба 17 апреля 1969 года. Это произошло в Калифорнии. По сообщению «Нью-Йорк Таймс», власти не получили сведений о потере колеса каким-либо самолетом.

Такие падения предметов достаточно загадочны сами по себе. Что говорить тогда о тех случаях, когда падения одних и тех же предметов происходят неоднократно в одном и том же месте. По данным английского «Религиозно-философского журнала», куски ржавого железа выпали в Оренбурге 25 января 1824 года, а затем их падение было отмечено четырьмя месяцами позже.

С неба сыплется дробь, падают денежные дожди и даже строительные материалы... Сведений подобных очень много, мало научных объяснений...

**На снимке:** 16-дюймовая (40,64 см) металлическая сфера, как предполагается, упала из космоса. Обнаружена в 1972 году в Новой Зеландии.

*...и её разоблачение*

# На Кольском ада нет,

## во всяком случае, пока не обнаружено.

**К такому выводу пришли специальные корреспонденты «МТ» Андрей Малашенок и Татьяна Одыня, вернувшись из командировки в г. Заполярный Мурманской области.**

Еще накануне поездки факты, приведенные Стеном Миллером, вызывали сомнение. Нет сегодня в мире ни одной скважины глубиной 14 километров. Рекордной — и это довольно широко известно — глубины достигли на Кольском полуострове, на сверхглубокой буровой, известной специалистам под названием СГ-3. Приоритет советской науки в этой области признан во всем мире — кольская «глубинка» занесена в книгу рекордов Гиннеса. Сомнительны и другие подробности «бурения через врата ада», приведенные автором. Впрочем, о технических подробностях мы расскажем в подробном репортаже, с которым читатели «МТ» познакомятся в одном из ближайших номеров.

«ЧУШЬ СОБАЧЬЯ!» — примерно такими словами комментировали по нашей просьбе заметку в «Комсомольце Удмуртии» почти все специалисты, с которыми мы сумели встретиться и переговорить в Заполярном. Единодушны в этом и геологи, и буровики, и геофизики.

...Есть еще одна версия: финская газета «АММЕНУСАСТИЯ» опубликовала заметку, наделавшую столько шума, не когда-нибудь, а первого апреля.

Поработали и наши контактеры здесь, в Риге. Они сходятся во мнении, что и на этот раз мы имеем дело с заурядной газетной «уткой». На вопрос, правда ли, что геологи на Кольском добурились до ада, был получен ответ: нет, неправда. В процессе работы был выброс газа, все это объясняется чисто природными явлениями. Газообразное облако кто-то вполне мог принять (особенно, если был не вполне трезв) за крылатое чудовище. То есть, речь может идти о вполне заурядных галлюцинациях.

Десятки писем и телефонных звонков лавиной обрушились на людей, работающих в Кольской геолого-разведочной экспедиции, после того, как заметка, опубликованная в «Комсомольце Удмуртии», была перепечатана многими местными газетами страны. (Рижане могли познакомиться с ее содержанием посредством газеты «Ригас Балсс», 1990 г, номер за 23 ноября). Геологи терпеливо отвечали всем заинтересованным. Вот отрывки из одного письма, направленного в адрес одного из бывших сотрудников СГ-3.

«Действительно, статья вызвала огромный интерес по всей стране — после недавнего моего выезда на «Уралмашзавод» в г. Свердловск я в этом убедился. Вопрос один и тот же: «Правда или фантастика?!» Сообщаю, что в июне 1990 года скважина СГ-3 Кольской КГРЭ достигла забоя 12260 метров. Технологический процесс бурения выполнялся в строго заданном режиме, без отклонений. Осложнений в виде осыпей, обвалов или попаданий в «пустоту» не было. Геологический разрез представлен гранитами, гранитогнейсами. температура на забое 204 градуса С. Какой либо экзотики не наблюдалось. Геолог доктор Аззаков в кадрах экспедиции не числится. Прошу Вас очень критически отнестись к данной публикации и успокоить общественность. Работа на СГ-3 в данный момент идет своим чередом — готовимся к штурму 13000 метров. С уважением — Горонович А. Л., ведущий инженер технического отдела ККГРЭ».

Несмотря на то, что навевающей ужас на обывателей мифической крылатой твари мы не увидели, поездка была интересной и плодотворной. Оказывается, даже такие земные люди, как геологи и буровики, далеко не все считают себя материалистами. Более того, большинство из них верит в Бога, вернее сказать, в Высший разум — уж больно разумно, сказали нам, все в строении Земли «устроено». Впрочем, об этом после... А также о том, что Земля — живая, ведь Кольская СГ-3 уже дала этому немало подтверждений... Ну и, конечно же, о вещах уж совсем фантастических — не так уж и не прав был инженер Гарин, мечтавший при помощи своего гиперболоида черпать из недр земли золото в неограниченных количествах...

**А. МАЛАШЕНОК,**
**Т. ОДЫНЯ.**

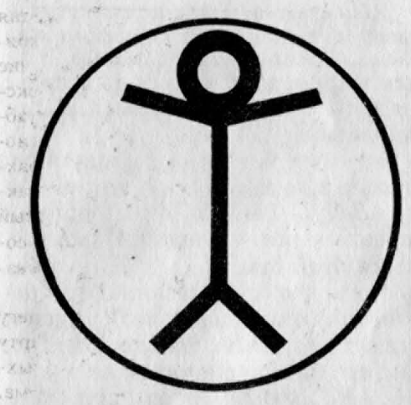

# Крымские контактеры

ЛЮДИ, о которых пойдет речь, еще совсем недавно ничего не знали друг о друге, пока их не объединила группа контакта с внеземными цивилизациями. Предвижу, что могу вызвать усмешки и едкие нападки. Но к выпадам воинствующих скептиков мы уже привыкли и потому адресуемся к энтузиастам-уфологам, к людям, готовым принять и осмыслить возможность телепатического контакта с внеземным разумом.

Наш солнечный Крым является уникальным уголком природы. В частности, еще и потому, что здесь имеются аномальные зоны. Крымские уфологи собрали богатый материал о полетах и посадках НЛО. Есть свидетельства и о контактах с пилотами «летающих тарелок». Сложнее дело с контактами телепатическими. Многие, имея даже способности к ним, не готовы к таким явлениям.

Известно, что в застойные времена контактеры попадали не в круг заинтересованных ученых-исследователей, а скорее, в психиатрическую больницу. Уфологи должны помочь этим людям раскрыть тот великий дар, которым их наградила судьба.

Фамилии, по понятным причинам, я не стану называть. Н. вышел на связь с ВЦ в мае 1990 года, через несколько дней после сеанса гипноза. Контактеру открылись его огромные энергетические возможности и установки на лечение больных. Н. был мало к этому готов и воспринял свой дар как психическую болезнь. Лишь случай свел его с уфологами, которые помогли ему разобраться в себе и в своих новых нежданно-негаданно проявившихся способностях.

А теперь о самом контакте, который продолжается и по сей день. Н. получил код выхода на связь и знак цивилизации Лира. Читатели «М-ского треугольника» (№ 1 под обозначением $A_1$ (рост 0,9—1,2 м)могли «познакомиться» с ее представителями. Причем, по утверждению Н., на рисунке была изображена женщина.

В первые три месяца телепатический контакт происходил с экипажем экспедиционного корабля (НЛО), который находился недалеко от Земли. Для нас он невидим. На вопрос о целях экспедиции НЛО-навты отвечали уклончиво.

Члены экипажа (двое мужчин и одна женщина) обучали Н. методам диагностики и лечения, «построили» для него энергетическую защиту. Сначала контактер чувствовал поле в форме куба, но попросил изменить его конфигурацию.

После «школы» представители Лиры дали Н. код контакта с постоянным Учителем. Связь происходит раз в неделю, а по необходимости — мгновенно.

Энергию для лечения Н. получает из космоса, от ВЦ. Автор этих строк тоже был пациентом контактера. Эффект лечения очень высокий.

Главная цель Н. — исцеление детей. Были попытки блокировать его со стороны «черных» сил, но сейчас все в порядке. Учитель открывает контактеру новые возможности: диагностику по почерку и фотографии, видение внутренних органов. Вместе с Учителем Н. читает «М-ский треугольник». Идет работа над «Алфавитом Вселенной», скрупулезно изучается Агни-йога. На чтение некоторых статей идет запрет — «это не для тебя!».

Тернистый путь прошел контактер С. В течение 15 лет общается он с ВЦ, 14 из них он находился под контролем «темных» сил. Эту зависимость удалось оборвать очень дорогой ценой. Помогли ему Н. и его друзья с Лиры. Сейчас С. передан цивилизации, база которой (по их утверждению) находится на Луне. Цель контакта — получение информации для работы нашей уфологической группы.

По сведениям С., над нашим районом постоянно дежурят, сменяя друг друга, два НЛО. Для обычного наблюдателя они невидимы. Цивилизация С. показала ему дискообразный корабль зеленоватого цвета с желтыми энергетическими точками. Цель дежурства — нормализация экологической обстановки. Была передана информация, что над Азовским морем также дежурит НЛО. Море необходимо спасать, и они хотят нам помочь.

Скептики скажут: «Вот сочиняет!». Но я лишь передаю информацию С. Этому человеку мы верим.

При последних контактах ему показывали карты звездного неба и неизвестную нам техническую аппаратуру. «Зачем это мне?» — спросил С. «Мы готовим тебя для работы в будущем за пределами Земли»,— был ответ.

О других наших контактерах мы, возможно, когда-нибудь еще расскажем. Они лишь недавно вступили на этот путь.

Трудно проверить информацию, полученную при телепатических контактах, проще отмахнуться, привесив человеку ярлык шарлатана. Но более разумно — попытаться понять контактеров, помочь этим людям реализовать свои способности на благо человечеству. Это одна из задач уфологических групп и секций, объединившихся в октябре 1990 г. во всесоюзную ассоциацию.

Через контактеров Н. и С. наша группа получила от ВЦ установку на добро, братство, любовь. Аура Земли сейчас отравлена злобой, завистью, межнациональной враждой. ВЦ дают понять, что если сами люди не придут к добру и согласию, им уже никто не поможет. Контактеры пытались задавать вопросы об истории развития ВЦ, о типах НЛО, о внешнем облике пришельцев. Была попытка назначить очную встречу. Но ответ был один: «Не спешите. Рано. Разберитесь сначала в себе!».

**В. НИКОЛАЕВ.**

г. Керчь.

# МАЛАЯ ЭНЦИКЛОПЕДИЯ «МТ»

**Ба («Душа»).** По верованиям древнего Египта — один из элементов, составляющих человеческую сущность. Согласно «Текстам пирамид», обладание Б. приписывалась только богам и фараонам. Позднее, согласно «Текстам саркофагов» и «Книге мертвых», Б. считалось воплощением жизненной силы всех людей, продолжающей существовать и после смерти. Оставаясь в полном единстве с умершим, Б. может отделиться от тела человека и свободно передвигаться. Б. изображалась в виде птицы с человеческой головой, а иногда и с человеческими руками.

**Бай-Ху («Белый тигр»).** Один из древнекитайских духов четырех стран света, зверь — покровитель Запада, где находится страна мертвых. Б. Х. также называлось созвездие Большой Медведицы. Появление Б. Х. устрашало всякую нечисть и одновременно рассматривалось, как знак прогресса мирных наук.

**Баларама (Баладева).** В индуизме старший брат Кришны, аватара бога Вишну. В «Вишну-пуране» говорится, что, когда землю одолели силы асуров, боги обратились к Вишну за помощью, и Вишну взял два волоса — черный свой и белый змея Шеши (считающегося частью самого Вишну) — и сказал: «Эти мои волосы сойдут на землю и избавят ее от печали». Черный волос символизирует Кришну, белый — Б.

**Беспредельность (в Живой Этике).** 1). Вселенная, космос во всей сумме многоразличных аспектов этого понятия.

2). Один из фундаментальных принципов организации жизни и всего мироздания.

**Бесы («вызывающие страх, ужас»).** Злые духи. В христианстве Б. — духи зла, противники Бога и ангелов, слуги, воины и шпионы дьявола, «враги невидимые» человеческого рода. Б. — сеятели дурных внушений, болезней (особенно душевных расстройств — «бесноватия») и всякой скверны и порчи, разрушители социальных связей, с особой ненавистью относящиеся к браку и строящие против него всякие козни. По христианским представлениям, Б. абсолютно злы и не могут быть партнерами никакого договора, ведущего к добру.

Б. и сам дьявол — не порождение какой-то иной, неподвластной Богу «теневой» стороны бытия, но создание самого Бога, его неверные слуги. Когда-то они были ангелами, но не сохранили «своего достоинства», отпали от Бога в акте измены и стали «ангелами сатаны», «ангелами бездны».

Б. имеют общую с ангелами способность быть невидимыми и являться людям лишь по собственному произволу. Образ, который они принимают, также зависит от их выбора, а так как самая сущность бытия Б. — ложь, образ этот — фальшивая видимость, маска. Чтобы добиться полного доверия соблазняемого, Б. могут, например, принять образ светлого ангела или даже Иисуса Христа. Понятие Б. (или очень сходное понятие) имеет аналогию практически у всех народов земного шара. Это не случайно. Здесь прослеживается интересная взаимосвязь, свидетельствующая о тождественности Б. астральным сущностям, а действий Б. — астральному тренажеру.

**Библия.** Священная книга христиан, исключительная и неисчерпаемая, содержащая в себе все о Боге и человеке. Содержит в себе учение религиозного порядка, богооткровенную истину и человеческое значение.

«Библос» (греч.) означало «книга». Б. — книга книг,самая читаемая в мире. Общий тираж ее достигает около миллиарда экземпляров почти на семистах языках и диалектах.

Б. делится на две неравные по объему части: книги Ветхого и Нового Завета. «Завет» означает соглашение, заключенное между Богом и человеком сначала через посредство одного определенного народа, а затем — непосредственно.

Древнееврейский и протестантский каноны включают 39, католический — 45, в некоторых вариантах православного канона насчитывается 47 книг Ветхого Завета. Канон Нового Завета состоит из 27 книг.

Церковь признает богодухновенность всех книг Ветхого и Нового Заветов. Б. есть Слово Божие, обращенное к людям. Чтобы создать Б., Дух Святой обращался к посредству людей, которые становились Его орудиями и при этом не утрачивали своей личности.

По сведениям Внеземных Цивилизаций, Библия является Программой для Человечества.

**Биолокация.** Способность с помощью биорамки найти нужный объект.

**Биополе.** Термин, означающий энергетическое поле человека (эфирное тело) или другого объекта. Биополе можно измерять биорамкой.

Биорамка (или поза). Металлическая проволочная деталь для измерения биополей, исследования подземных скважин и ископаемых, для нахождения воды и многих других объектов.

**Благовещение.** В христианстве — извещение девы Марии о грядущем рождении у нее мессии, то есть Иисуса Христа. Согласно евангелию, информацию о рождении у девы Марии сына божьего принес ей архангел Гавриил.

**Бог** 1). Абсолют, творец всего сущего. Непроявленное первоначало, основа образования Вселенной. Все во Вселенной — Его творение. Он присутствует во всем. Понятие Б. словами передать очень сложно. Близкое по понятию Б. — китайское Дао, индийский Брахман, Бог — Отец.

2). Бог, как конкретное лицо, личный бог. В отличие от 1), здесь воспринимается материальное антропоморфное лицо.

**Боги.** Для политеистических религий характерна вера во многих богов (для монотеистических — в единого Б.) Здесь Б. — могущественные сверхъестественные существа. Часто Б. олицетворяют силы природы (индуизм), стихии. Нередко образ Б. антропоморфен, реже представляется в облике животного, камня и т. п. Во всех политеистических системах всегда выделялась фигура Верховного, главного божества (у греков — Зевс, у вавилонян — Мардук, в брахманизме и индуизме — Брахма, у японцев — Аматэрасу), но верховенство одного бога почти нигде не вело к подавлению всего остального сонма великих и малых Б.

**Богиня-мать.** Главное женское божество, распространено во многих верованиях мира. Как правило, соотносится с землей, и более широко — с женским творческим началом в природе. Характерные примеры Б. м. — Гея у греков, Изида — у египтян, Кали и Шакти — в индуизме.

**Бодхи («Пробуждение»).** Один из основных терминов в буддизме, означающий высшее состояние сознания, духовное просветление. Постижение Б. не является прекращением дальнейшего духовного развития личности, все направления буддизма признают существование нескольких уровней Б. В произведениях Махаяны выводится разделение между «наивысшим истинным пробуждением» и пробуждением шраваков (т. е. архатов) и пратьекабудд как более низших уровней Бодхи.

Все буддийские направления признают семь основных характеристик Б.: раздумчивость, изучение Дхармы, мужественность, восторженность, спокойствие, сосредоточенность и невозмутимость.

**Бодхисатва («Существо, стремящееся к просветлению»).** В буддизме человек, принявший решение стать Буддой. Побуждением к такому решению считают стремление выйти из бесконечности перерождений — сансары и спасти все живые существа от страданий. Поскольку Будды после достижения полной нирваны уже не могут оказать помощь живым существам, то величайшие Б. (махасаттвы — «великие существа») предпочитают остаться в сансаре, добровольно подчиняясь законам Кармы, пока все живые существа не спасены.

**Брахма.** В индуизме — высшее божество, творец мира, открывающий триаду верховных богов индуизма (тримурты). В этой триаде Б., как создатель Вселенной, противостоит Вишну, который ее сохраняет, и Шиве, который ее разрушает.

В Ведах Б. отождествляется с Праджапати («Владыкой сущего»). Б. изображают красным, лотосооким, с бородой, у него четыре лица, четыре тела и восемь рук, в которых четыре веды, жезл, сосуд с водой из Ганга, жертвенная ложка, иногда цветок лотоса, жемчужное ожерелье и лук.

**Брахмалока («Мир брахмы»).** В индуизме верхний рай или 7-е небо, считается обителью Брахмы и располагается на вершине горы Меру или же высоко над ней. В Б. попадают те смертные, которые при жизни отличались исключительной праведностью и за это избавились от бесконечной цепи рождений — сансары. Они живут в Б. в созерцании истины и состоянии вечного блаженства.

**Брахман.** 1). Высшая объективная реальность. Абсолют, творческое начало, в котором все возникает, существует и прекращает существование. Как и атман, Б. недоступен словесному описанию. Его тождество с атманом — кардинальное положение индуизма;

2). Верховный бог, творец, проявление первого.

**Будда.** 1). Человек, достигший наивысшего духовного развития и вступивший в нирвану;

2). Будда Гаутама — основатель учения буддизма. Принц Гаутама, ставший Буддой, жил около 2500 до н. э., при этом он прошел жизнь во дворце, затем жизнь аскета и осознал, что ни то, ни другое не освобождает человека от его проблем — желаний. Дал людям путь освобождения от последних. В индуизме считается аватаром.

**Буддхи.** Определительная способность разума; определительное начало, возникшее из Пракриты путем вовлечения Пуруши, второй высший принцип человека (после атмана).

**Бурак (араб. «блеснуть», «сверкнуть»).** В мусульманстве верховное животное, на котором Мухаммад в сопровождении Джибрила совершил «ночное путешествие» из Мекки в Иерусалим. Мусульманская традиция описывает Б. как лошадь или как животное, среднее по размерам между ослом и мулом, белого цвета, с длинной спиной и длинными ушами. На ногах у Б. были белые крылья, помогавшие быстро скакать. Позднее Б. стали представлять крылатым конем, иногда с человеческим лицом.

**Бхакта.** Горячо любящий Бога.

**Бхакти — йога.** Йога, основанная на любви к Всевышнему.

**Бхагаван.** Высший титул для обозначения всемогущего, всеведующего, всесодержащего, обыкновенно применяется только к высшим учителям.

**Бхават-Гита.** «Благодатная» Индуистская священная книга, божественное откровение аватара Кришны Арджуне перед началом битвы на Курукшетре.

# УРОВНИ ПРЕДСКАЗАНИЯ БУДУЩЕГО

(Окончание. Начало на 8-й стр.)

Кант исходил из того, что эти представления являются противоречивыми и потому не могут соответствовать действительности. Он объявил пространство и время субъективными формами восприятия, а то, что существует на самом деле, представляет собой «вещь в себе», которую мы не можем себе представить.

Хотя Канта критиковали много — и слева, и справа, как выразился В. И. Ленин,— современная физика показала, что мы и впрямь не имеем истинного представления о пространстве и времени. Так, доказано, что элементарные частицы обладают двойственной природой, представляя собой и частицы, и волновой процесс в пространстве. Это не укладывается в сложившуюся концепцию пространства — времени.

Или другой пример. Ныне тяготение объясняют искривленностью 4-мерного пространственно-временного континуума (протяженности), что также вступает в почти неразрешимое противоречие с представлениями эвклидового характера. Попробуйте, к примеру, вообразить замкнутое пространство, т. е. такое, которое конечно, но не имеет границ.

Чтобы объяснить получение информации из будущего, остается предположить, что оно уже существует сейчас и существовало всегда, вечно. Объединение пространства и времени в 4-мерном континууме нужно понимать так, что все моменты времени расположены на 4-й оси, но время не «течет», а течет наше субъективное восприятие, которое ограничено тремя измерениями. При расширении сознания — ясновидении — восприятие делается четырехмерным, благодаря чему можно увидеть и прошлое, и будущее.

Но как объяснить парадокс, возникающий в случае, когда человек, заглянув в предстоящее, захочет его изменить? Ведь будущее незыблемо. Оно уже существует. Простейшая логика как будто бы говорит о другом. Вот, к примеру, такое рассуждение. Узнав, что меня ждут крупные неприятности в этом городе, я могу переселиться в другой и не покидать его. Противоречие?

И тут на помощь приходит понятие обратной связи, которое хорошо известно в технике. Возьмем, например, усилитель электрических сигналов. На вход усилителя подается сигнал, а с выхода определенная часть сигнала подается обратно на вход. В этом случае сигнал на выходе изменяется, и мы имеем такую причинно-следственную связь, когда следствие является также причиной.

В случаях предвидения происходит то же самое. Результат определяется с учетом его воздействия на тот момент, когда было сделано предсказание. Надо, однако, иметь в виду, что информация о будущем может быть неполной или искаженной. Тут действуют законы психики, как например, механизм вытеснения из сознания или влияние из духовного мира. Ясновидение, или контакт с духовным миром, можно считать вторым уровнем. Он может дать больше, чем первый, но эта информация ненадежна.

На третьем уровне устраняются те причины, которые ведут к искажению знания о будущем или к ложному результату. Разбор этих причин и способы их преодоления — сложный вопрос, выходящий за рамки этой статьи.

Согласившись с тем, что предсказание будущего возможно, нужно также признать, что будущее, как и прошлое, существует вечно, только в 4-м измерении. А раз так, то и мы существуем всегда — независимо от того, есть ли бессмертная душа или нет, занимая определенную часть 4-мерного пространства. Доказательство Канта о бессмертии основано именно на этом.

Как же обстоит дело после смерти, если нет бессмертной души? Дело в том, что в мире все взаимосвязано. Он состоит из элементарных частиц, которые, как уже говорилось, обладают двойственной природой. Все связано между собой и полями, и раз мы существуем, значит, объединены со всей вселенной, хотя этого и не осознаем. У нас тоже двойственная природа — с одной стороны, мы являемся индивидуальными объектами и субъектами, а с другой — частью общего поля вселенной. Подобно тому, как элементарные частицы обнаруживаются в любой точке поля, мы можем путешествовать в духе не только в отдаленные миры, но и в прошлое и будущее. Так что машина времени в нас, и когда-нибудь человек сможет осознанно воспользоваться ею.

# МТ улыбается

Рисунки нашего читателя В. Жукова.

## Внимание: подписка

*По многочисленным просьбам наших читателей Латвийская ассоциация уфологии и энергоинформационного обмена организует годовую подписку на наш бюллетень.*

*В розничную торговлю бюллетень с 1 января 1991 года будет поступать в ограниченном количестве.*

*Стоимость годовой подписки (12 номеров) 30 рублей 21 копейка. Для оформления подписки необходимо перечислить указанную сумму почтовым переводом по адресу: 226057, г. Рига, ул. Кнориня, 20. В случаях отказа от приема перевода на почте из-за отсутствия фамилии получателя можете указать фамилию Ткаченко Ю. Н. Одновременно по этому же адресу отправьте почтовую открытку с указанием вашей фамилии, точного адреса и домашнего телефона. Для ускорения получения вами бюллетеня обработка всей информации по подписке будет осуществляться на компьютере.*

**РЕДАКЦИЯ.**

## Поэзия • Поэзия • Поэзия

* * *

На безумных конях своих,
Поочередно меняя их,
Несется куда-то время.
А мы — рабы, — как можем
Держимся за стремя
Не в силах отпустить.
Должны ему верно служить.
Но когда-то силы тебя
оставляют,
Не удержит стремя рука —
В забвении отлетаешь
Один раз и навсегда.

И кто-то другой
Уж несется,
Держась рукой
за седло,
И знает,
первый
не вернется,
Время его прошло.
Но пока есть в нас сила,
Мы мчимся в скачке лихой
В надежде,
Что первым будет кто-нибудь другой!

**В. АСТАПЧИК.**

# К сведению читателей

Средства от продажи информационного бюллетеня пойдут на благотворительные цели и финансирование Латвийской ассоциации уфологии и энергоинформационного обмена.

Министерством связи Латвийской Республики изменены тарифы на почтовые услуги. В связи с этим доводим до сведения читателей: цена одного экземпляра газеты при пересылке по почте составляет 3 руб. 40 коп.

Напоминаем, что на бланке почтового перевода необходимо указывать точный адрес, количество заказываемых экземпляров и номер газеты. Адрес: 226057, Латвийская ССР, г. Рига, ул. Кнориня, дом 20.

Желающие участвовать в распространении «М-ского треугольника» должны сделать заявку по данному адресу. Учреждения, организации и частные лица могут заказать необходимое количество экземпляров. За справками обращаться по телефону в Риге: 254431, в Ленинграде — 2940003, ежедневно с 9.00 до 11.00.

Информационный бюллетень будет выходить по мере подбора материала. Ждем ваших писем, статей, научных работ, рисунков и фотографий. Рукописи не рецензируются и не возвращаются.

Любое воспроизведение материалов, помещенных в нашем издании, допускается только с письменного разрешения издателя.

РЕДАКЦИОННАЯ КОЛЛЕГИЯ.

Отпечатано в Новополоцкой укрупненной типографии, 211440, г. Новополоцк, ул. Блохина, 18. Телефоны: 5-13-90, 5-42-93. 3 усл. печ. лист. ф. $A_2$. Офсетная печать.
Издатель: Латвийская ассоциация уфологии и энергоинформационного обмена.
Цена договорная.
Тираж 100000.
Заказ 866 .